EL DIARIO PALENTINO

Fundado en 1882 y 1890
N.º REFUNDIDO 2.521

TELEFONOS
1526 IMPRENTA
1353 REDACCIÓN.
2006 ADMINISTRACIÓN

EL DIA DE PALENCIA

(Franqueo concertado)

DIRECCIONES
DIRECCIÓN Y TALLERES: MAYOR, 147-151
APARTADO DE CORREOS, 17

VIERNES 5 JULIO 1957

EDICION MADRUGADA
1'20 pts.

Comienza el recuento de votos en las elecciones egipcias

El Cairo, 4.—El recuento de votos de las elecciones egipcias ha sido iniciado hoy a primera hora de la mañana. Los primeros resultados serán anunciados esta noche, pero los resultados completos no serán facilitados hasta mañana viernes.

La Asamblea Nacional se reunirá el próximo día 22.

Mientras tanto, se informa que en incidentes registrados durante las elecciones, 16 personas han resultado muertas.—Efe.

Gratitud al Caudillo, del Ayuntamiento de Orense

Orense, 4. — En sesión extraordinaria del Ayuntamiento, se acordó por unanimidad hacer constar en ésta su más profundo agradecimiento a S. E. el Jefe del Estado y esposa, por haber concedido a la ciudad el honor de su visita, y también se acordó agradecer al pueblo de Orense el grandioso recibimiento que tributó a SS. EE.—Cifra.

Toma de posesión del Jefe provincial del Movimiento de Madrid

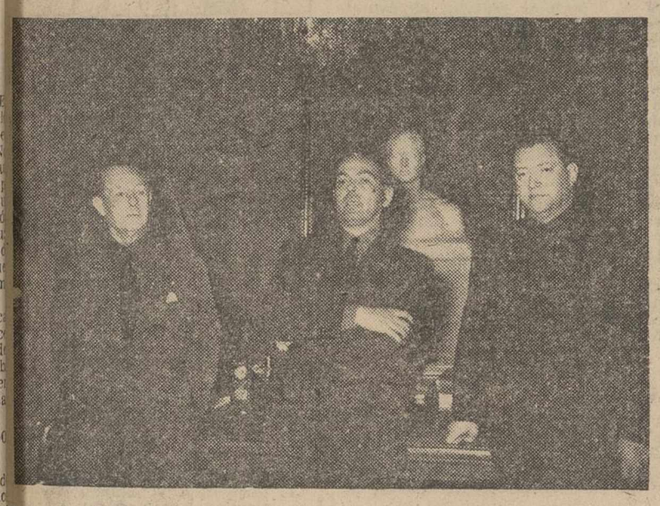

Madrid.—El Ministro Secretario General del Movimiento, Sr. Solís, en el acto de dar posesión de su cargo al nuevo Jefe Provincial del Movimiento de Madrid, don Jesús Aramburu, en presencia del Jefe saliente, general Alvarez de Rentería.—(Foto Cifra)

NUEVA "PURGA" EN EL KREMLIN

El comunicado oficial dando cuenta de la destitución de Malenkof, Kaganovich y Molotof

Dirige durísimos ataques, especialmente contra el último, opuesto a la coexistencia y a la paz mundial

TEXTO OFICIAL DEL COMUNICADO DEL PARTIDO COMUNISTA

Londres, 4. (Madrugada). — El texto oficial del comunicado del Comité Central del partido comunista soviético sobre la reorganización del Presidium, dice así:

«Resolución de la sesión plenaria del Comité Central del partido comunista soviético, acerca del grupo antipartidista de G. M. Malenkof, L. M. Kaganovich y V. M. Molotof».

«En sus reuniones del 22 al 29 de junio de 1957, el pleno del Comité Central del partido comunista soviético, consideró la cuestión del grupo antipartidista de Malenkof, Kaganovich y Molotof, que se había formado dentro del Presidium del Comité Central del partido comunista soviético.

EL GRUPO ANTIPARTIDISTA, EN CONTRA DE LA LINEA DEL PARTIDO

«En momentos en que el partido, dirigido por el Comité Central y apoyado por el pueblo en su totalidad, está haciendo una enorme tarea para hacer realidad la histórica decisión del 20 Congreso, proyectado para promover el desarrollo de la economía nacional y elevar el nivel de vida del pueblo soviético; restablecer las normas leninistas en la vida del partido; poner fin a las violaciones de la ley revolucionaria; extender los lazos entre el partido y las masas; promover la democracia socialista soviética; consolidar la amistad entre los pueblos soviéticos; perseguir una adecuada política nacional, así como en la esfera de la política exterior; aliviar la tensión internacional a fin de asegurar una paz duradera; y cuando se ha conseguido una notable progreso en todos los campos, progreso bien conocido de todo ciudadano soviético, el grupo antipartidista de Malenkof, Kaganovich y Molotof, se manifiesta en contra de la línea del partido.

«Tratando de cambiar la línea política del partido, este grupo empleó procedimientos antipartidistas y de carácter faccioso, en un intento de alterar la composición de los organismos rectores del partido, elegidos por sesión plenaria del Comité Central del partido comunista soviético. Esto no fué accidental. En los últimos tres o cuatro años, durante los cuales el partido ha llevado una resuelta dirección hacia la rectificación de errores y defectos nacidos del culto a la personalidad, emprendiendo una lucha victoriosa contra los revisionistas del marxismo-leninismo, tanto en la esfera internacional como en el interior del país; años durante los cuales el partido ha realizado una apreciable labor para rectificar las desviaciones en la política nacional leninista llevadas a cabo en el pasado, los miembros del grupo antipartidista ahora descubiertos han venido ofreciendo una constante oposición directa e indirecta a ese plan aprobado por el 20 Congreso del partido comunista soviético.

SE OPUSIERON A LA POLITICA LENINISTA DE COEXISTENCIA

«El grupo intentó, en efecto, oponerse a la política leninista de pacífica coexistencia entre los Estados con sistemas sociales diferentes, de suavizar la tensión internacional y de establecer relaciones amistosas entre la Unión de las Repúblicas Socialistas Soviéticas y todos los pueblos del mundo. Se manifestaron en contra de la ampliación de los derechos de las repúblicas de la Unión en la esfera de la legislación y contra la intervención de los soviets locales en el cumplimiento de estas tareas. De este modo, el grupo antipartidista se resistió a la marcha firme del partido hacia el más rápido desarrollo de la economía y de la cultura en las repúblicas nacionales, una marcha que asegura la ulterior promoción de la amistad leninista entre todos los pueblos de nuestro país.

«Lejos de comprender las medidas del partido, encaminadas a combatir la burocracia y reducir el inflado aparato del Estado, el grupo antipartidista se opuso a ellas. En todos estos puntos, se mostró contrario al principio leninista de centralismo democrático, puesto en práctica por el partido. El grupo se opuso persistentemente y buscó la forma de frustrar medida de tan vasta importancia como la reorganización de la administración industrial y el establecimiento de Consejos económicos en las regiones económicas, aprobados por todo el partido y por el pueblo. Se negaron a comprender que en el actual estado de cosas, cuando el progreso en la industria socialista ha asumido una tremenda escala y continúa en alza, recibiendo prioridad el desarrollo de la industria pesada, era indispensable encontrar nuevos y mejores métodos de administración industrial necesarios para conseguir mayores reservas y garantizar un aumento aun más potente de la industria soviética.

«El grupo fué tan lejos como continuar su lucha contra la reorganización de la administración industrial y aun después de ser aprobadas las medidas expuestas en el curso de discusiones de gran amplitud y de la consiguiente aprobación de la ley, durante la sesión del Soviet Supremo de la U. R. S. S. en relación con problemas agrícolas, los miembros del grupo demostraron falta de comprensión con respecto al nuevo y necesario cometido.

SE OPUSIERON A LA CAMPAÑA PARA AUMENTAR LA PRODUCCION AGRICOLA

«No reconocieron la necesidad de aumentar los incentivos materiales para la campaña de agricultura colectiva, al objeto de aumentar el desarrollo y producción de los productos agrícolas, pusieron objeciones a la supresión del antiguo sistema burocrático de proyectos sobre agricultura colectiva y a la introducción de un nuevo sistema capaz de fomentar la iniciativa y poner en práctica una medida que ya había obtenido resultados positvos.

«Se alejaron tanto de la realidad, que no pudieron ver la actual posibilidad de suprimir, a fines del año en curso, las entregas obligatorias de los productos agrícolas, por parte de los agricultores colectivos, obtenidos individualmente en sus respectivos terrenos. El establecimiento de esta medida, que es de vital importancia para millones de personas de la clase obrera de la URSS., se ha hecho posible por el sustancial progreso obtenido en la cría de ganado en las granjas colectivas y por los adelantos de las granjas del Estado.

«En lugar de apoyar esta medida, los miembros del grupo antipartidista se opusieron a ella. Llevaron a cabo una lucha completamente injustificable contra el llamamiento hecho por el partido, enérgicamente apoyado por las granjas colectivas, regiones y repúblicas para superar a los Estados Unidos en los próximos años de producción «per capita», de leche, mantequilla y carne. Por tanto, los miembros del grupo antipartidista, demostraron una actitud ultrajante hacia los intereses urgentes vitales de las grandes masas del pueblo y la falta de fe, en las enormes capacidades de la economía socialista en el amplio movimiento que actualmente se realiza para obtener un rápido aumento en la producción de leche y carne.

MOLOTOV DEMOSTRO SIEMPRE UNA MENTE ESTRECHA

«No puede ser considerado accidental que el camarada Molotof, uno de los miembros del grupo contrario al partido, que ha demostrado siempre una actitud conservadora, propia de una mente estrecha, sin apercibirse de la necesidad de aprovechar las tierras vírgenes, se resistiera a la explotación de treinta y cinco mil millones de hectáreas de dichos terrenos, una empresa que tuvo tan magna importancia para la economía de nuestro país, los camaradas Malenkof, Kaganovich y Molotof, se opusieron tenazmente a las medidas que el Comité Central y el Partido en bloque adoptaron para combatir las funestas consecuencias del culto a la personalidad, para eliminar las violaciones que habían sido cometidas contra las leyes de la revolución y para evitar que éstas volvieran a darse.

«Mientras que los obreros, los agricultores, nuestra gloriosa juventud, nuestros técnicos e ingenieros, nuestros científicos, escritores y todos nuestros intelectuales apoyaban unánimemente las medidas que el partido estaba llevando a la práctica, siguiendo las decisiones adoptadas en el XX Congreso del partido comunista soviético, mientras que el pueblo todo de la Unión Soviética, se unió en un vigoroso esfuerzo para poner en práctica las medidas adoptadas, cuando nuestro país está atravesando unos momentos en los que se desarrolla poderosamente la actitud popular y la energía creativa, los miembros del grupo contrario al partido se han mostrado sordos a este movimiento.

COMO MINISTRO DE ASUNTOS EXTERIORES FUE HOMBRE DE POCA VISION

«En la esfera de la política exterior, el camarada Molotof en particular se ha mostrado siempre como hombre de poca visión, interceptando la implantación de nuevas medidas que tendían a suavizar la tensión internacional y a promover la paz del mundo. Durante mucho tiempo, el camarada Molotof, desde su puesto de ministro de Asuntos Exteriores, en lugar de favorecer la política de mejoramiento de relaciones entre Yugoeslavia y la Unión Soviética, se ha venido oponiendo sistemáticamente a todas las medidas aprobadas por el Comité Central para mejorar las mencionadas relaciones políticas. El camarada Molotof, completamente equivocado en lo que se refiere a la política que siguió con Yugoeslavia, fué condenado por el pleno del Comité Central, en julio de 1955, acusado de no seguir los intereses del Estado soviético, y el campo socialista, ni estar de acuerdo con la política leninista.

El camarada Molotov no hizo más que levantar obstáculos para la conclusión del tratado de Estado con Austria y el incremento de relaciones con dicho país, situado en el centro de Europa. También se opuso a la normalización de relaciones políticas con el Japón, cuando esta normalización ha jugado un importante papel en la suavización de la tensión internacional en el Extremo Oriente. Se opuso también el camarada Molotof a la propuesta fundamental formulada por el partido sobre la posibilidad de evitar guerras en las actuales condiciones, posibilidad que estaba basada en la transición al socialismo en diferentes países, y en la necesidad de fortalecer el contacto del partido comunista ruso y los demás partidos progresistas del extranjero.

TAMBIEN SE OPUSO A LOS INTENTOS DE CONSEGUIR LA PAZ MUNDIAL

«El camarada Molotof se ha opuesto repetidamente a los nuevos pasos

(Continúa en última plana)

Un nuevo túnel supersónico

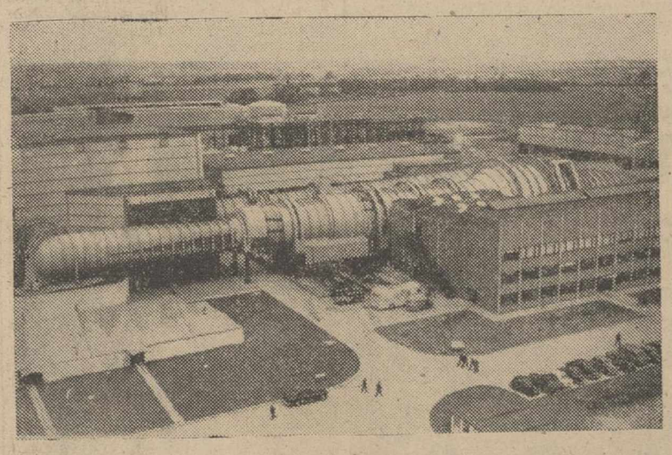

Un nuevo túnel supersónico ha sido inaugurado en Bedford y construído en el establecimiento Royal Aircraft, de dicha localidad inglesa. Este nuevo túnel, el más moderno y grande en su clase del mundo ha costado 11.000.000 de libras (aproximadamente unas 1.199.000.000 de pesetas), en su construcción. En la foto, una vista general del nuevo túnel supersónico y sus laboratorios de experiencias que le rodean, construído en el Royal Aircraft, de Bedford

(Foto Torremocha)

Mil muertos y de 4.000 a 5.000 heridos en los terremotos de Persia

Teherán, 4. — El presidente de la Cruz Roja iraní, Hussein Jatibi, ha declarado que la serie de violentos terremotos que asoló el norte del país, ha causado más de 1.000 muertos, 4.000 ó 5.0000 heridos graves y ha dejado sin hogar a más de 50.000 personas. Hussein Jatibi añadió que el epicentro del temblor de tierra —uno de los seismos más fuertes registrados en la historia del Irán— se hallaba en el Mar Caspio, no siendo extraño que el terremoto estuviera relacionado con las recientes explosiones solares.—Efe.

Episodios de la "Vuelta a Francia"

Ducha improvisada a Bahamontes

Bayeux.—A su paso por esta localidad, los corredores que toman parte en el «Tour» reciben la generosa ayuda refrescante de los habitantes. En la foto, el corredor español Bahamontes disfruta de la ducha improvisada de la muchacha de la manga. Después vendría la etapa del calor y el desfallecimiento y el botellazo en el ojo. Gajes del oficio de «routier»

(Foto Cifra)

POBLET baja en la lista

En la foto, el corredor español Poblet, que ha sido dado de baja en la lista general del Tour de Francia, debido a una fuerte forunculosis que padece.

(Foto Torremocha)

Otro percance en la Vuelta Ciclista a Francia

En la foto, el corredor belga, Keteler Aide, desfallecido, durante la 5.ª etapa debido al intenso calor, es ayudado por su compañero de equipo, Jensens.

(Foto Torremocha)

Doce naciones piden que se conmuten las penas de muerte impuestas a los patriotas húngaros

Sede de las Naciones Unidas (Nueva York), 4. — Doce naciones iberoamericanas —Argentina, Costa Rica, Chile, Ecuador, El Salvador, Guatemala, Honduras, Panamá, Perú, Paraguay, Uruguay y Brasil— se han dirigido al Gobierno húngaro para que conmute las sentencias a pena de muerte dictadas contra varios participantes en el alzamiento anticomunista del 23 de octubre de 1956. —Efe.

LA PRENSA SOVIETICA SILENCIA LAS PROPUESTAS DE DESARME DE LOS OCCIDENTALES

Estocolmo, 4. — La Prensa soviética ha silenciado totalmente las propuestas occidentales sobre el desarme. Unicamente la Tass—la agencia de información rusa—, dió cuenta de la petición del representante soviético, Valerian Zorin, para que se permita a la India participar en las deliberaciones del Subcomité de Desarme.—Efe.

PERFIL DEL DIA

Gasolina y carburantes

Merced a los esfuerzos realizados por la Campsa puede ofrecerse en España deciamos en nuestro último comentario, gasolina del mismo número de octanos que la que se expenden en los países esencialmente automovilísticos. Esto ha podido llevarse a cabo gracias a las preocupaciones constantes del Gobierno. Tan es cierta esta realidad satisfactoria para nuestro pueblo, que la gasolina que se consume en los Estados Unidos, cuenta con idéntico número de octanos que la que venimos consumiendo en España.

Tres clases de gasolina van a ponerse a la venta en adelante en los surtidores españoles. Dos de estas clases --la corriente y la supercarburante-- no variarán de precio, incluso a pesar de que la supercarburante ha aumentado diez octanos, pues de ochenta que tenía normalmente cuenta ahora con noventa, lo que viene a suponer una notable mejora en el rendimiento de motores y una economía en el gasto usuario automovilístico, ya que por el mismo precio que anteriormente se facilitará una gasolina de mejor calidad.

Existe un nuevo tipo de 72 octanos, que se vende a 6'25 pesetas litro, la cual no supone tampoco aumento de precio, ya que su diferencia con la blanca viene a compensarse por el mayor número de octanos.

En una palabra el problema de gasolina y carburante en España no existe. Deciamos en nuestro pasado comentario que había sido nuestro pueblo el menos afectado, en este sentido, por el conflicto de Suez, ya que —mientras en Europa todos los países tuvieron que implantar restricciones-- en España continuó el consumo con toda normalidad. Pero es que no se ha detenido ahí lo que a mejoras en este consumo se refiere. En los países de Europa han ido paliándose las restricciones; en España no habido que tocar este punto, porque tales restricciones, repetimos, no han existido; por ello la evolución se ha traducido en ir ofreciendo mejores clases de gasolina, equiparándola a la que se consume en los más exigentes países en este sentido.

Por si esto fuera poco, no ha habido repercusión negativa en el aspecto económico por parte de los propietarios y usuarios de médios de locomoción impulsados por gasolina y carburante. He aquí, pues, una realidad grata que se registra en España.

Los esfuerzos y las preocupaciones, en buena lógica, han de ser compensados. La «Campsa» y el Gobierno español contemplan con satisfacción el actual panorama de la gasolina y los carburantes en nuestro país; es una halagüeña situación, que sigue abriendo con tranquilidad el futuro, y que se logra merced a no escatimar gestión ni tarea en ningún digno sentido.

Los turistas rusos visitan Italia

Roma, 4.—Un segundo grupo de unos 400 turistas rusos han llegado hoy a la ciudad eterna por vía férrea procedentes de Nápoles con el fin de realizar una visita turística a la capital italiana de doce horas de duración.

Ayer, un primer grupo de unos 400 turistas realizaron una, rapidísima visita a Roma.—Efe.

Colaboradores de DIARIO - DIA

ENTREVISTA CON UNA MOSCA

Por ANTONIO DIAZ-CAÑABATE

Esta mosca se presentó una de estas semanas entre primaveral y veraniega. Y de buenas a primeras se colocó en mi alcoba. Mi alcoba no es muy amplia, pero sí lo suficiente para que quepamos en ella una mosca y yo. La alcoba estaba en penumbra como tienen que estar las alcobas por las mañanas. Yo dormía que es para lo que están hechas las mañanas. La mosca pudo solazarse a su placer por la habitación, pero las moscas nunca se satisfacen si no molestan. En esto se parecen a muchas personas. Primero se paseó por una de mis manos. A su cosquilleo di un manotazo. La mosca, entonces, correteó y volvió a pasearse por la misma mano con la terquedad femenina que es una de sus características. Esta vez mi manotazo no consiguió espantarla. Me revolví inquieto, entre dormido y despierto. La mosca se alejó. Y al cabo de un rato la indina eligió mi nariz como objeto de sus preferencias. Abrí los ojos. ¡Qué catástrofe, abrir los ojos cuando el sueño todavía se encuentra tendido encima de los párpados! ¿Qué pasa?, me pregunté sobresaltado. Silencio. Nadie a mi alrededor. Y en el mismo momento que me disponía a recobrar el sueño, la mosca en la nariz. Me incorporé de un golpe. La mosca se trasladó al carrillo, a la frente, a una oreja. Yo cabeceaba nervioso. La mosca saltaba jovial. Me di de cachetes. Me desperté del todo. Y furioso, increpé a la mosca:

—¿De dónde has salido, maldito insecto?

—De dónde voy a salir, de un huevo, —me contestó muy dicharachera—. El verano está cerca y todos tenemos que vivir.

—¿Y para qué quieres vivir, insecto de Satanas?

—Para lo mismo que tú. Y eso de Satanás, poquito a poco. Todos somos de Dios.

—Tú no.

—Sosiégate. Tienes muy mal despertar.

—Y tú muy malas entrañas. ¿Para qué me has despertado, vamos a ver?

—Es mi obligación.

—¿Tu obligación? En ese caso, ¿has nacido, vives para despertar al género humano?

—Exactamente. Tú lo has dicho.

—Eres una cínica. Eres despreciable.

—Soy una mosca consciente, preocupada por nuestro porvenir que se nos presenta tenebroso. Las moscas vamos de capa caída. Ya en las grandes capitales apenas podemos aletear. Nos tenemos que refugiar en los pueblos, en el campo. Y el campo y los pueblos ¡son tan aburridos! La guerra que se nos hace es feroz. Acuérdate de antes. Apenas si se nos ponían aquellos papelitos tan repugnantes en donde las más incautas se quedaban pegadas para la eternidad. No se conocían insecticidas ni esas terribles palmetas de alambre, con las que os divertís aplastándonos con refinamiento que no quiero calificar. ¡Antes, antes! ¡Qué hermosura! ¡Millones de moscas vivían tan ricamente en todos lados. Ibamos a todas partes, desde los palacios a las chozas, porque las moscas siempre hemos sido muy demócratas. Ibamos a las ferias. Lo mismo a la Semana Grande de San Sebastián que a la de Mataporquera. ¡Qué hermosura! Allí, confundidas entre el polvo, pululábamos a nuestro albedrío. Polvo, sol y moscas. No me negarás que era un motivo literario muy estimable y muy utilizado. Probábamos vuestros alimentos, ¿quién ha dicho que difundimos enfermedades? ¡Calumnias! Las moscas somos limpísimas. Mírame bien. ¿Qué ves en mí sino gracia? Repara en la finura de mis patas, en lo delicado de mis alas, en lo picaresco de mis ojuelos, en el garbo de mis movimientos, en lo armónico de mi vuelo. Fíjate, voy a detenerme en tu nariz para que me veas a gusto.

—No, no te acerques.

—Como quieras. No pretendo molestarte.

—¡A buenas horas, mangas verdes!

—Qué rencoroso eres. Total porque te he privado de una hora de sueño. ¿No has observado que ahora las pocas moscas que vivimos en las ciudades somos mucho más consideradas, que no insistimos tanto en los picotazos y que estos son comedidos?

—Pues, mira, eso es verdad, las cosas como son.

—¡Vaya, hombre, menos mal, ya vas entrando en vereda! Ya vamos camino de ser buenos amigos.

—Eso nunca. El lobo no puede ser amigo del cordero. Vosotras siempre seréis enemigas de la humanidad.

—Te equivocas. Dicen que los insecticidas al cabo de un tiempo son inoperantes porque los insectos se inmunizan contra su poder destructor. Esto yo no sé si es verdad o no, lo que sé es que las moscas estamos decididas a emplear todos los medios a nuestro alcance para subsistir y mi propuesta es la única posible, acentuar la dulcificación de nuestros picotazos, alejarnos lo más posible del hombre... Espera, ya sé lo que vas a decirme. Tu despertar. Pero comprende que no se transforma una de la noche a la mañana. Llegará un día en que seremos como gorriones caseros. Vaya, venga, levántate, ponte a escribir y pelillos a la mar. ¿Me perdonas? ¿Sí? Pues en correspondencia te prometo que este verano ni una sola mosca te volverá a despertar.

—No te creo. Eres una mosquita muerta, una hipócrita.

Y con revuelo que ella estimaba gracioso me largó un picotazo en la mismísima nariz de padre y muy señor mío. Y luego se plantó en el embozo mirándome con sus ojillos rebosantes de malicia. Y agarré un libro de mi mesilla de noche y tuve la suerte increíble de aplastarla de un certero librazo. Y al instante me arrepentí. ¡Pobre mosquita muerta!

Exclusivo para EL DIARIO PALENTINO-EL DIA DE PALENCIA

(Prohibida la reproducción)

SPAAK VISITA ITALIA

Roma, 4.—El secretario general de la OTAN, general Paul Henry Spaak de Bélgica, llegará hoy a esta capital en viaje de visita oficial a Italia. Spaak es esperado a las 17'00 de la tarde (hora española), en el aeródromo de Ciempino.

Durante su estancia en Italia, Spaak, se entrevistará con altos dirigentes del Gobierno italiano.—Efe.

M.C.D.2022

PALENCIA AL DIA

Nomenclátor callejero

Los ediles municipales, han tratado del nomenclátor callejero. Iba siendo hora de resolver esta cuestión, que se iba agudizando, hasta constituir un verdadero problema urbano—una especie de nuevo laberinto de Creta—donde se perdía cualquier hijo de vecino, empezando por el cartero, que, según se ha demostrado, tiene más dotes de orientación que una paloma mensajera—y permítasenos la comparación—. Hora era, pues, de arreglar esta anomalía. Y parece que la cosa va en serio, y que dentro de poco, estará confeccionado el flamante nomenclátor callejero, donde estarán empadronadas todas las calles de la urbe, con su nombre y apellido, sin que exista ninguna anónima, por muy modesta que sea.

Las ciudades crecen raudamente. Los barrios satélites sobre todo—y este es un problema general—, surgen a veces como por generación espontánea, y se levantan casas y se trazan calles en un abrir y cerrar de ojos. En Palencia, por no ser menos, también tenemos estos barrios satélites, y este aluvión de calles innominadas. Calles en las que viven vecinos de la urbe, que, como cada quisque, tienen sus derechos, como también tienen deberes, a que les rotulen la calle de turno, para saber en qué lugar de la ciudad viven, y, donde, en un momento determinado, puede encontrárselos. Calles expósitas, no; parecen decirnos, y con razón. Y, naturalmente, cuando en el municipio no se les atiende, ellos las bautizan a su modo, dando lugar así a la abigarrada arbitrariedad de rótulos existente, donde, a veces, surgen nombres curiosos, como «Calle del Avión», y, otras, cuando la imaginación de la gente no está para florituras, y optan por la cómoda titulación numérica —a estilo yanqui—, salen rótulos de este tenor «Calle 1, 2 o 3, de la zona segunda, del barrio tercero del Cristo». Forzoso era acabar con esta anarquía nominal. Y de ahí la necesidad urgente de sacar a luz ese nomenclátor en el que, con método y gusto, a veces basándonos en la historia o en los personajes de ella; otras, en la leyenda—que hizo surgir el bonito nombre de «Margarita la Tornera», para una vía palentina—, otras en la tradición o la costumbre, y otras, como ya va siendo costumbre general, en la geografía—se van titulando las calles con nombres de ciudades y ríos—, estén bautizadas todas las rúas de la localidad, y sepan los usuarios de ella cómo se llama el rincón de la población donde habitan.

Y, a propósito de sesiones, diremos que el viernes, se reunirá el Pleno del Ayuntamiento, para tratar de interesantes aspectos relacionados con el nuevo Plan de Urbanización, adquisición de inmuebles, presupuesto extraordinario de aguas y nuevos sueldos de personal.

Los corrillos taurinos ya empiezan a animarse, sobre cuántos y cómo serán los carteles de la próxima Feria de San Antolín. Se habla de tres corridas y una novillada. No estaría mal se confirmara este rumor. Palencia ha demostrado que «puede» con tres corridas de toros. Existe un inmediato precedente en la Feria anterior. Lógico es, pues, que se mantenga en la categoría adquirida.

El Instituto Nacional de Enseñanza Media anuncia los exámenes de ingreso en la Escuela Preparatoria. Es la tónica del día los exámenes. Y los alevines de estudiantes, van a pasar por las primeras «horcas caudinas» de un tribunal. Que haya pocos sustos, pequeños.

CONCESIONARIOS OFICIALES

que dispongan de establecimiento o deseen instalarlo, precisamos en toda España, incluso pueblos pequeños, para ventas a plazos de artículos de gran consumo.

Condiciones muy interesantes que permiten desarrollar un gran negocio con muy poco capital. Escribid «CONCESIONARIOS». Fontán Publicidad, Preciados, 27. MADRID

DIARIO DE AVISOS

FARMACIAS DE GUARDIA. — Durante la semana están de guardia las farmacias de don José María Fernández Nieto (Mayor, 66) y don Anastasio Arenal (Paseo del Otero, 19).

CUPON PRO CIEGOS

Lista de los números premiados del «Cupón Pro Ciegos», correspondiente al sorteo celebrado el día 3 de julio de 1957.

Premiado con 125 pesetas, número 202. Premiados con 12'50, los terminados en 02.

REGISTRO CIVIL

MATRIMONIOS. — Gregorio Santos Campos, de Villambrán de Cea, con Petra Guzón Doyague, de Becerril de Campos; Julián García Gutiérrez, de Palencia, con Eufemia Gil Fernández, de Palencia; Ceferino del Palacio Pérez, de Oza de los Ríos, con Lucía Flora Tascón Blanco, de León.

NACIMIENTOS. — Salvador Bancells Hernánz, de Francisco y María Ascensión, Plaza de la Catedral, 14; María Jesús González Calvo, de Mariano y de Isabel, Juan de Castilla, 4; María Isabel Francés Rodríguez, de José Luis y Divina, Extramuros del Mercado, 3; Aurora Martínez Gutiérrez, de Angel y Aurora, Ruiz de Alda, 12; María Encarnación Salvador Pardo, de Carlos y María Encarnación, G. Mola, 90; Ramiro Pescador Lagunilla, de Ramiro y Tomasa, Residencia Ramírez.

DEFUNCIONES. — Juan Pérez Bodero, de 82 años, viudo, Santa Ana; Lorenza Fernández López, de 27 años, soltera, Residencia Ramírez; Crispiniano Mena González, de 77 años, viudo, Asilo de Ancianos; Cecilio Alejos García, de 86 años, viudo, Beneficencia.

Sesión de la Permanente Municipal

Se estudiará la urbanización de la zona central de la ciudad

El miércoles, se reunió en sesión ordinaria, la Comisión Permanente del Ayuntamiento. Presidió el alcalde, don Vivente Almodóvar Rodríguez, asistiendo los concejales señores Martínez Mediavilla, Fuentes Castell, Fernández Durán y Ramírez Sevilla, así como el secretario e interventor de la Corporación, señores Urgellés de las Heras y Pérez Rodríguez.

Fué aprobada una relación de facturas por un importe de 58.155'68 pesetas, así como una nómina de personal por 49'05 pesetas.

OBRAS. — Se concedieron licencias para ejecutar obras a los siguientes peticionarios: don Hipólito Redondo, don Aurelio Cuesta, don Pablo González López, don Edeltrudio Hontoria, don Manuel Junco, don Félix Antolín, don Fernando Vidal, don Ernesto Gómez, don Sixto Cartujo, don Víctor Martín, don Ignacio Colinas, Venerable Orden Tercera de San Francisco de Asís.

A don Francisco Villar se le deniega la petición que formula de cercar una parcela en las proximidades de la acequia, por ser zona verde.

ANUNCIOS. — Se autorizó a la firma «Heraclio Domínguez», para colocar un anuncio luminoso adosado a la fachada de su establecimiento en la Plaza Mayor.

ESTABLECIMIENTOS. — Concedióse licencia a doña Patrocinio de la Fuente, para la apertura de una casquería, y a don Jesús Alvarez para un establecimiento de cambio de novelas.

CEMENTERIO. — Se concedieron las siguientes propiedades de sepulturas: a don Julián Villegas Solano y a don Mariano Villegas Solano.

PERSONAL. — Se despacharon varios asuntos de personal.

BANDA DE MUSICA. — Examinada la propuesta que eleva el director de la Banda Municipal de Música, sobre nombramientos con carácter accidental, de los servicios concertados correspondientes a las plazas de profesor de tercera, tres de educandos y tres de meritorios, a favor de los señores Angel Lorenzo Sánchez, Julio Esteban Elvira, Angel Calleja Bezana, Emilio Villamediana Muñoz, José Flores Rubio, Eulogio Lanchares y Antonio Carbajal Cañete, se accede a ello.

RECLAMACIONES. — Por no haber variado las circunstancias de años anteriores, se deniega la petición formulada por don Luis Calderón Martínez de Azcoitia, sobre exclusión del padrón de solares sin edificar de una finca de su propiedad sita en la carretera de Burgos.

Por las mismas circunstancias, se deniega otra petición elevada por don Edmundo Quevedo Cortés, sobre exclusión de dicho padrón de un inmueble sito en la calle del doctor Cajal.

Por iguales circunstancias, se deniega otra petición suscrita por don Luis, don Mariano, don Santiago y don Abilio Calderón, sobre deducción correspondiente a una superficie de terreno de una finca, sita en la Plaza de A. Calderón.

VARIOS. — Dado que la instalación de la báscula en su actual emplazamiento, era a título provisional, mientras no se edificara en la acera colindante, se accede a la petición que eleva don Santiago Calderón, sobre traslado de dicha báscula municipal, ya que, por haberse construído un edificio en la acera referida, los servicios de la báscula interferirán la normal entrada y salida de vecinos, constituyendo por otra parte, un peligro para los mismos, por la gran cantidad de carros y camiones que utilizan la báscula y se mueven por dicho lugar.

Se encomienda a la comisión de Abastos y arquitecto municipal, se fije con carácter de urgencia, nuevo emplazamiento para susodicha báscula.

Vista la propuesta interesada por el señor Archivero municipal, sobre ampliación de locales para el servicio que realiza, aprovechándose para ello de los que han quedado libres, se toma en consideración tal petición, atemperándola a los planes generales de distribución de locales, que se lleve a cabo.

Se autoriza a don Rufino Cebrián Cebrián la apertura provisional de un despacho de venta de tejidos, hasta que realice las obras de reforma del establecimiento titular.

OBRAS PUBLICAS. — Queda enterada la Corporación de un atento saluda que envía el nuevo Ingeniero Jefe de la Jefatura de Obras Públicas, don Rodolfo Pérez de Guzmán, dando cuenta de la toma de posesión del mismo en su cargo, y ofreciéndose al Ayuntamiento para cualquier servicio que redunde en beneficio de esta población.

Se acuerda hacer constar en acta la satisfacción de la Corporación por este nombramiento, y corresponder a dicho ofrecimiento.

MATERIALES. — Se conoce un informe elevado por el arquitecto municipal, sobre valoración del metro cúbico de piedra extraída en los derribos del antiguo matadero, que fija a 500 pesetas y una cantidad de 110 metros cúbicos. En su virtud, se acuerda anunciar con carácter de urgencia, la subasta correspondiente para la venta de dicho material.

ATRACCIONES. — Se accede a lo interesado por don Inocencio Poza, sobre instalación de una noria infantil en el Paseo de los Frailes, condicionándola a que por el concejal delegado de Jardines, se le fije el lugar de emplazamiento.

ARBITRIOS. — Se establece un concierto con la Granja Jácaro, de 1.200 pesetas anuales, para la entrada de huevos y aves de granja.

VIA PUBLICA. — Queda enterada la Corporación del informe redactado por el Jefe de Policía Municipal, sobre establecimientos que ocupan vía pública con vehículos de su propiedad, así como del informe a este respecto emitido por la Comisión de Hacienda, sobre horas de ocupación de dicha vía pública y espacio del mismo a ocupar.

CESPED. — Visto el informe favorable emitido por el concejal delegado de Monte y Vega, se autoriza a la Federación Provincial de Fútbol, a transplantar al campo municipal de «La Balastera», césped arrancado de la ribera del Carrión, en las proximidades de «La Carcavilla».

URBANIZACION. — Don Narciso Poza, dueño del comercio «Almacenes Poza», enclavado en la calle del Generalísimo Franco, solicita se proceda por el Ayuntamiento a remeter a la línea las casas colindantes a su establecimiento, hasta los «Cuatro Cantones», a cuyo fin se ofrece a colaborar con el Municipio.

La Permanente acuerda pase este asunto a estudio de la Comisión correspondiente, señalando el criterio de que debe resolverse el problema del ensanche de esta vía, no parcialmente, sino enfocando la urbanización en conjunto de la zona de «Los Cuatro Cantones».

NOMENCLATOR. — Por el concejal señor Fernández Durán, se interesa la urgente confección del nomenclátor callejero, a fin de terminar con la actual anarquía de calles innominadas o tituladas arbitrariamente.

Por el alcalde se informa de las gestiones llevadas a este respecto por la Delegación de Cultura y las sugerencias recibidas por otras instituciones palentinas, a este propósito. Se acuerda se avacue a la mayor brevedad por la Delegación de Cultura el informe correspondiente, a fin de llevarse a cabo urgentemente dicho nomenclátor, indicando el sistema llevado a cabo en esta titulación callejera por otras ciudades, que, sin perjuicio de tener en cuenta, el nombre de relevantes personalidades, para en su día, aplicarlos a determinadas calles, denominaban a las nuevas vías urbanas con arreglo a un plan geográfico sencillo y viable.

Sin más asuntos de qué tratar, se levantó la sesión a las diez menos cuarto de la noche.

GOBIERNO CIVIL

Visitas al Gobernador

El Excmo. Sr. Gobernador Civil y Jefe Provincial del Movimiento, ha recibido en sus despachos oficiales las siguientes visitas:

Don Abundio Chato, Ecónomo de Tremaya, acompañado de don Adrián de la Hera, Presidente de Tremaya; don Tomás de Mies, Presidente de San Juan de Redondo y don Francisco González, vecino de Santa María de Redondo; don Melchor de Castro Agüera; Excmo. Sr. D. Ciriaco Ramos, Coronel retirado, acompañado de los Comandantes también retirados, don Rogelio Plaza Rodero y don Joaquín Benito López; don Ignacio Arsuaga Echave, Director Técnico de la Azucarera de Castilla, de Venta de Baños; don David González, Inspector Provincial de Sanidad Veterinaria; don Alberto y don Gaspar Elices de la Rosa, de Paredes de Nava; don Eliseo Cófreces Cea, Prohombre de la Hermandad de Labradores de Villarrabé; don Francisco Gutiérrez García, Alcalde de Antigüedad; don Mariano Alonso Rodríguez, Alcalde de Fuentes de Nava, acompañado de don Marcial Sánchez Fernández; don Teófilo Muñoz Fuentes, don Emilio Cerrato Rodríguez y don Gregorio Alvarez González, de Palencia; don Daniel Bolado Marcos, Alcalde de Boadilla de Rioseco; doña Josefa Santos Miguel, de Palencia; don Mariano Martínez Arija, de Cevico de la Torre; don José Campillo Mateo, de Palencia; don Luis Ortega Margüenda y don Isaías Vázquez Aguirre; doña María Amparo Pinedo, de Palencia; don Gonzalo Castrillejo González, de esta capital, y don Nicolás de Lomas, Presidente de la Cámara Oficial de la Propiedad Urbana.

Te conviene conocer las disposiciones agrícolas suscribiéndote a MIES. 36 pesetas al año. Apartado, 15. Palencia.

¡Audiencia pública!

Juicio por el delito de lesiones graves

Un público numeroso, procedente en su mayor parte del pueblo donde tuvieron lugar los hechos, llenaba por completo la sala de vistas de nuestra Audiencia, cuando a las once de la mañana comenzaba la causa instruída contra el procesado Eutiquio Chico Cieza por el delito de lesiones graves. Según la versión que de los hechos recoge el Ministerio Fiscal, sobre las diez de la noche del día 2 de junio del pasado año, Eutiquio Chico, que se encontraba enemistado con Angel Calvo Lázaro por una disputa habida dos días antes, se encontró ocasionalmente en la cantina del pueblo de Valdespina con Angel Calvo. Este le desafió a salir a la calle para pegarse y así poder cobrarse la revancha de la ofensa y golpes del día anterior. Eutiquio se negó a ello repetidas veces, diciendo que no tenía ganas de pelea, pero a pesar de ello, Angel, sujetándole por las solapas de la americana, le arrastró fuera y comenzó la lucha. En medio de ella, el procesado sacó una navaja que habitualmente llevaba en el bolsillo y pinchó dos veces a Angel Calvo, a quien causó una herida en el cuarto espacio intercostal, que perforando el pulmón, alcanzó el corazón, con sección de miocardio del ventrículo izquierdo, lesiones que fueron calificadas de pronóstico gravísimo y de las que Angel tardó en curar 194 días.

Declara el procesado que fué arrastrado a la fuerza a la pelea y que, en diversas ocasiones había sido objeto de bromas de mal gusto y constantes desafíos por parte del lesionado, al que, en un momento de ofuscación, agredió con la navaja, como único medio de defensa a su alcance.

Desfilan a continuación una buena serie de testigos, de ambos sexos, vecinos y amigos de ambos contendientes. Clementina Bartolomé, dueña del establecimiento de bebidas, a cuya puerta tuvieron lugar los hechos, dice que es cierto que Angel provocó la pelea. Víctor Tarrero afirma lo mismo y que además intentó separar a los contendientes, pero que en medio de la lucha recibió un puñetazo en las narices y entonces optó por dejarles solos. Miguel Fernández corrobora esta versión, lo mismo que Antonio López Miguel. Ricardo Guerra presenció la riña anterior a la del procesado y dice que Angel le dió con una escoba a Eutiquio, siguiéndole después hasta su casa y tirándole piedras.

Angel Calvo López dice que por haber recibido dos patadas un par de días antes, tuvo el propósito de cobrárselas y por eso desafió al procesado en el día de autos. Reconoce que Eutiquio le dijo que "no tenía ganas de pelea", pero que se agredieron mutuamente en la puerta de la cantina y el procesado le clavó la navaja inesperadamente. "Yo iba a pegarme con él, exponiéndome lo mismo a ganar que a perder".

Anunciación Quirce, María Encarnación Diez, Paula Chico Sendino y Mariano Guerra atestiguan las repetidas amenazas de muerte proferidas por el lesionado contra Eutiquio en ocasiones anteriores a la noche del suceso.

El Ministerio Fiscal considera al procesado autor directo y material de un delito de lesiones graves, pero estima también la concurrencia de la atenuante de provocación adecuada (núm. 5 del artículo 9 del Código Penal) en favor del procesado. Examinó después en su informe, con sutil distinción, la diferencia entre la eximente de legítima defensa que esgrime la defensa y la atenuante por él estimada, abogando solamente por la aplicación de esta última en base a que el procesado pudo rehuir la pelea y no lo hizo y además se situó en riña mutuamente aceptada. Solicitó una sentencia que condene al procesado a la pena de un año de prisión menor, accesorias, costas procesales e indemnización de 13.000 pesetas.

El letrado defensor, señor Gusano, solicitó la total absolución de su defendido en consideración a la concurrencia de la circuntancia eximente de legítima defensa, cuyos requisitos doctrinales y legales examinó a la luz de los fallos jurisprudenciales del Tribunal Supremo, abogando por un enjuiciamiento de los hechos con base en la intención que presidió los mismos y no en el resultado producido.

SEÑALAMIENTOS.—Para el día 5 está señalada la celebración, en nuestra Audiencia Provincial, de los siguientes juicios orales:

A las once, por robo, contra José Rocha Da Silva, del Juzgado de Palencia. Letrado, señor Valín. Procurador, señor Ugidos.

A las doce, por hurto, contra Saturnino Torre Martín, del Juzgado de Cervera de Pisuerga. Letrado, señor Matilla. Procurador, señor Matilla.

Documento nacional de identidad

Al objeto de facilitar las renovaciones del Documento Nacional de Identidad, se hace saber, que desde esta fecha, no será preciso llenar los avales que figuran al dorso de los impresos solicitud.

Para los Documentos que se soliciten por primera vez, sigue en vigor la presentación de tales avales.

Se advierte nuevamente al público de la capital, que la renovación de los Documentos de Identidad, que ya han caducado, ha de hacerse dentro del plazo de tres meses, rigiendo igual plazo para los que vayan caducando.

Las personas que todavía no han retirado el Documento de Identidad, que hicieron en el primer quinquenio, y que se encuentran en estas oficinas, deben retirarlos inmediatamente, ya que los resguardos de los mismos, no tienen validez.

El Jefe del Equipo.

CARTELERA

TEATRO PRINCIPAL

Hoy, grandioso programa: «Lío en el valle», en tecnicolor y «Recluta con niño». Toleradas.

Pronto: «Retorno al Paraíso», con Gary Cooper.

GRAN TEATRO ORTEGA

«La herida luminosa».

CINE PROYECCIONES

«Con las horas contadas».

CINE CASTILLA

«Con quién andan nuestras hijas».

CINE OTERO

Pantalla panorámica. «Una doncella en apuros (estreno) y «Los secuestradores».

CALIFICACION MORAL

«Lío en el valle» (2), «Recluta con niño» (1), «La herida luminosa» (3), «Con quién andan nuestras hijas» (3R), «Con las horas contadas» (3R), «Una doncella en apuros (3R) y «Los secuestradores» (5).

Cuatro Cantones

El comercio palentino sigue progresando

Bajo el sopor del verano prosigue la vida local si acaso con más apresurado ritmo. Precisamente en estos días se ha registrado —según rumores que hasta nosotros llegan— un importante acontecimiento mercantil.

Firmas comerciales de mucha solera y raigambre palentina se han concentrado para constituir una empresa mercantil de gran altura, respaldada con un capital de varios millones de pesetas.

Es el signo económico de los tiempos nuevos. Al primitivo comercio de tipo personal y familiar sucede la gran empresa que, al disponer de un fuerte volumen de capital, encuentra mayores facilidades de adquisición de géneros y se halla, por tanto, capacitada para afinar márgenes y captar mejor a la clientela con una gran masa de artículos y calidades.

Este imperativo mercantil que es, como decimos, una tendencia claramente definida en el comercio moderno, parece ineluctable. Observamos con agrado un resurgimiento de tono general en el comercio palentino. Existe afán de renovación y de superación. Gracias a ello, nuestra ciudad, dentro de su categoría, es una de las mejor servidas comercialmente. Muchas veces lo hemos repetido; en el orden mercantil nada tenemos que envidiar a urbes más importantes.

Los rumores fidedignos de constitución de una nueva sociedad comercial en la que se integran firmas palentinas de prestigio y abolengo pronto serán noticias. Hoy ruedan por las tertulias, no ya como un fútil «leit motiv» veraniego, sino como un testimonio más de que Palencia mercantilmente sigue progresando. Y esto siempre es un motivo de satisfacción.

Más trenes para Madrid

Han comenzado a regir los nuevos horarios de trenes. Junto a la implantación de las combinaciones de verano, se registra un cambio de suma importancia para Palencia: nos referimos al que ha dado lugar el empleo de la nueva línea Madrid-Coruña, por Zamora y Orense.

La supresión de los Expresos y los Taf ha sido compensada con el establecimiento de unos automotores Valladolid-Monforte y Coruña, y convirtiendo a Palencia en punto de partida y término de los trenes ligeros 5.903 y 5.904, que antes no pasaban de Valladolid, y que nos comunicarán diariamente con Madrid.

En fin, se han llevado a efecto los proyectos que en otra ocasión hemos publicado en nuestras columnas. La solución es satisfactoria, aunque —a fuer de sinceros— tengamos que confesar que no lo es completa y absoluta.

Las combinaciones con Madrid van a quedar un tanto «cojas»; se han suprimido el «Taf» y el expreso; se nos pone un «ómnibus»; la ley de la compensación brilla por su ausencia. A nosotros se nos ocurre como solución (creemos que bien fácil de realizar), el hacer con el tren ligero 1.001 y el 1.002, entre Valladolid y Madrid, lo que se ha hecho con los 5.903 y 5.904, es decir, hacerlos llegar hasta Palencia; de esta forma se podría salir de nuestra ciudad entre las 2 y las 2,30, al par que se podría llegar, procedentes de Madrid, hacia idéntica hora.

Si esto se logra, la compensación será más exacta, y por ende la solución más completa.

Luz en la Calle Mayor

Leíamos recientemente en la Prensa segoviana, que la Plaza Mayor de la ciudad del acueducto y el Alcázar ha sido profusamente iluminada con una magnífica instalación permanente y cuyos efectos dan a aquel típico rincón castellano una magnífica presencia nocturna, ofreciendo una estampa que realza las ya sabrosas viejas bellezas de la Plaza de Segovia.

Esto nos ha hecho pensar en nuestra calle Mayor; nuestra calle principal, tan necesitada de una iluminación moderna y en condiciones, para que ofrezcan a esta típica rúa palentina la estampa de la belleza nocturna.

Existe, es cierto, un propósito municipal por el que se dotará a la calle Mayor de una bien acabada iluminación con lámparas de mercurio, idéntica a la que luce en la Avenida de Simón Nieto. Mas esto por ahora no ha pasado de propósito. Buena época —el verano— para llevar a la práctica estas instalaciones. Unica forma de que para las fiestas de San Antolín, Palencia pudiese ofrecerse a través de su calle Mayor —a los palentinos y a los visitantes— con la gracia de su nocturna luz, un tanto fantasmagórica en consonancia con el embrujo viejo y familiar de la propia calle.

SUCESOS LOCALES

BOZALES, POR FAVOR. — Ante el personal de la Comisaría de Policía compareció el vecino de nuestra ciudad Ladislao Rosi Ramos, de 69 años, domiciliado en el número 10 de la Carcavilla, manifestando que cuando pasaba frente a la Electrólisis del Cobre fué mordido por un perro lobo, propiedad de dicha empresa, produciéndole heridas leves en el muslo derecho, de las que fué asistido en la Casa de Socorro.

Igualmente Julián García Torres, de 37 años, con domicilio en Extramuros del Mercado, fué mordido por un perro propiedad de Antonio Hermosa, habiendo sido asistido también en la Casa de Socorro de lesiones en la pierna izquierda, de pronóstico leve.

Se han cursado ambas denuncias al Juzgado correspondiente.

RECALCITRANTE. — Hace unos días dábamos cuenta de la denuncia presentada por una joven contra su vecino Mariano Laureiro, el cual la había agredido y amenazado. Nuevamente hoy compareció María Manrique Manrique, madre de la joven entonces denunciante, para manifestar que el mencionado Mariano Laureiro Benito sigue sin deponer de su actitud, ya que sin que mediara palabra alguna la agredió ocasionándola lesiones en el torax y maxilar, leves, de las que fué atendida en la Casa de Socorro.

SUSTRACCION. — A Felipe Serrano Villa, domiciliado en el Grupo «Francisco Franco», calle 10.ª, pabellón 210, le sustrajeron diversas prendas de ropa, que tenía tendidas en las Eras del Bosque.

Ignora quién haya podido ser el autor de la sustracción, valorando las pérdidas en 400 pesetas.

HERIDA GRAVE. — Compareció en la Comisaría de Policía el vecino de nuestra capital Mariano Serrano Herrero, de 30 años de edad, casado, domiciliado en el núm. 64 del pabellón 206 del grupo «Francisco Franco», presentando certificado médico expedido en la Casa de Socorro, donde se hace constar que su esposa Julia Fernández Antolín, ha sido curada de estrangulación de hernia, de pronóstico grave, dado el avanzado estado de la lesionada.

Según las manifestaciones del compareciente, dichas lesiones le fueron producidas por su convecina Victoria Cítores Redondo, quien al discutir con la lesionada por asuntos de carácter personal, la propinó una fuerte patada.

Se ha dado cuenta al Juzgado.

DENUNCIADO. — El Jefe de Estación de nuestra capital, ha presentado denuncia contra don Vicente Galiano de Vargas, de 27 años, domiciliado en Arjona (Jaén), el cual se negó a satisfacer la sobretasa de billete de primera clase desde Madrid a Palencia, cuando fué requerido a ello por el interventor.

LESIONADOS. — El personal de servicio en la Casa de Socorro, ha prestado asistencia médica a los siguientes:

Julián García Torres, de 37 años, que sufría herida en la cara anterior del tercio medio de la pierna izquierda, por mordedura de perro.

María Manrique, de 60 años, contusión y erosiones en la región torácica y maxilar izquierda, por agresión.

Miguel Angel Fuente, de 10 años, traumatismo en el maxilar inferior con herida contusa en la región lingual.

Felícitas Julián, de 30 años, fractura supracondílea del brazo derecho.

Andrés Barcenilla, de 2 años, herida contusa en la región frontal, por caída.

Claudio de la Serna, de 24 años, herida contusa con pérdida de tejidos en el dedo anular de la mano derecha, por accidente de trabajo.

LETRAS DE LUTO

Se cumple el primer aniversario del fallecimiento de don Heliodoro Gama Melero, que gozó de tantos respetos y aprecios en esta ciudad, donde, por su caballerosidad, bondadoso corazón y piadosas costumbres, contaba con muchas amistades.

En esta triste fecha, renovamos nuestro pésame a su desconsolada esposa doña Dorotea Martínez; hijos M. I. Sr. don Zacarías Gama (Canónigo de la S. I. Catedral), doña Carmen, doña Victoria y doña María de los Dolores Gama Martínez; hijo político, nietos, sobrinos, primos y demás familia.

TERRAZA GRAN VIA

¡¡Siempre al servicio del público!!
¡HOY, ALGO EXTRAORDINARIO!
Gran debut «BALLET» Enrique Heredia
Clásico andaluz
INTERMEDIOS - SELECTOS BAILES PARA MATRIMONIOS
Apto para todos los públicos

PARECID

Hablan dos nenas:

—Mi hermanita pequeña es u monada. Se parece mucho a m má y ya habla, y rie, y corre toda la casa.

—La mia se parece mucho a pá: nunca dice nada.

ADIVINAN

Santa sin ser bautizada,
mártir sin saber qué día,
no entra en mi casa la noche
porque conmigo está el día.

Solución a la Adivinanza d nuestro número anterior: LA SAL

CRUCIGRA

Número 1.750 Por MIROS

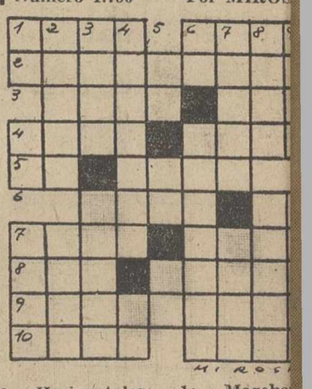

Horizontales: 1: Marcha Sacerdote budista del Tibet Insensatos o abobados. 3: M brana. (al revés) Junté. 4: pital del Tibet. Alero del tej 5: Desinencia verbal. Cuerpo férico. 6: Cerca de, aproxima mente. Simbolo quimico. 7: (al vés) Manosea. Ciudad del E Egipto, a orillas del Mar Rojo (al revés) Ponchera. Ligues Pastillas de almibar cocido. Demostrativo (plural). (al rev Labren.

Verticales: 1: Cifra romana. ta musical. Anta, rumiante p cido al ciervo. 2: Desafiar. C tas serpientes. 3: Ciudad fra sa. Coyunda para uncir bue 4: Conjunto de letras (plur Moneda romana de cobre. 5: ticulo. Forma del pronombre. revés) Simbolo quimico. 6: ticulo. Inscriban en lista. 7: de los hunos. Rio del Africa C tral. 8: Cuadrumano. Religioso San Francisco. 9: Nombre m co del fundador del imperio Asiria. Mago de cierta pelic Siglas comerciales.

Sol. al Crucigrama número 1.7

Horizontales: 1: Arás. Laso Jorobados. 3: Timo. Oda. 4: M Asir. 5: As. Neva. 6: Calé. Al Eros. Nudo. 8: saR. Pino. 9: badora. 10: Cola. asaN.

Verticales: 1: aJ. Ma. ésaC Rotos. Ralo. 3: ariL. Coral. 4: minas. Ba. 5: Bo. El. Pa. 6: Avenida. 7: Adosa. Unos. 8: s Odora. 9: Osar. Lo. An.

Conferencias sobre ver y vacaciones en las Congregaciones Maria Femeninas

Las Congregaciones de Hij María han organizado una ser charlas y conferencias sobre que se refieren al verano y div nes estivales, las cuales tendrá gar durante los días 5 y 6, a las de la noche, en el salón de la dencia de PP. Jesuítas.

Sobre los temas de vacaciones canso, diversiones, playas, ver disertará la ex presidenta de la gregación Mariana Femenina d lladolid y licenciada en Filoso Letras, señorita Isabel de la F

La oportunidad de las mat que serán abordadas y la con personalidad de la conferenc dan un carácter de marcado i a estas charlas, a las que se inv todas las jóvenes palentinas.

DE ENSEÑANZA

INSTITUTO NACIONAL ENSEÑANZA MEDIA «JORGE MANRIQUE»

ESCUELA PREPARATORI

Los exámenes de ingreso en cuela Preparatoria, se realizará ñana, día 5, a las diez de la ñana.

Palencia, 4 de julio de 1957.

El Catedrático-Delegado.

AYUNTAMIENTO

SESION EXTRAORDINARI

El viernes, a las ocho de la noc reunirá en sesión extraordinar Pleno del Ayuntamiento, para tar de los siguientes asuntos:

Disposiciones y correspond oficial, ratificación de acuerdo la Comisión Municipal Perman examen de las reclamaciones c el nuevo plan de urbanización quisición de la casa núm. 5 y la Plaza de Cervantes, cesión d rreno sobrante para urbanizació la plaza de San Pablo, aprobaci un presupuesto extraordinario aguas (ramal Este) y acuerdos cionados con los nuevos sueldos personal.

HERNIADO

Logrará el bienestar que usted precisa, conteniendo su hernia con minúsculo **HERNIUS AUTOMATICO**, el aparato perfecto, cómodo, seguro y sin tirantes, que por su gran precisión se lleva sin notarse, está garantizado por el prestigio de una marca. Bajo prescripción facultativa. (C. C. S. 15.749).

VISITA EN PALENCIA el lunes día 8 del corriente, de 10 a 1, en el CONSULTORIO de Médico D. ISAAC BLANCO, Avenida José Antonio, 1.

Gabinete Ortopédico HERNIUS

Rambla de Cataluña, 34, BARCELONA - Montera, 32, MADRID

"AURORA"

Compañía Anónima de Seguros. — Domicilio social, BILBAO
SEGUROS, INCENDIOS, VIDA Y ACCIDENTES
Subdirector en PALENCIA, D. Aquilino García González
Valentín Calderón, 5
SUBDIRECCIONES Y AGENCIAS en todas las capitales y poblaciones más importantes. — TELEFONO, 1809

M.C.D.2022

LA MUJER Y LA MODA

...inados para las menores de quince

...-Cabellos de tres centímetros peinados hacia delante.
...-Cabello liso peinado hacia atrás y con la puntas vueltas.
...-Cabello a lo «paje» con flequillo.
...-Cabello retorcido en forma redonda sobre las orejas.
...-Sienes cepilladas hacia arriba y flequillo delante.
...-Cabello hueco con ondas suaves.
...y 9.—El mismo modelo de playa para niño y niña, en algodón rayado blanco y azul. Cuello blanco.
...-Blusón de piqué blanco, con gran bolsillo naranja con iniciales. Falda naranja plisada.
...-Conjunto playero a base de bombacho y falda con cuerpo muy breve, en algodón blanco y rosa.

...parte de la cuestión vestuario las jovencitas que aún no han ...o a los quince años, existe otra: su peinado.

...pesar de sus pocos años, las jo...tas son ya coquetas y aunque ...as algo desmañadas, quieren ...mbargo ser elegantes.

...deben vestir de bebés ni de ...reitas. Lo mejor, las formas sen... y graciosas. Faldas amplias y ...cadas mediante refajos «can-can», y cuerpos sobrios y breves, sin mangas.

En cuanto al peinado, podrán escoger según su estilo, cualquiera de las ideas que les proponemos en los croquis adjuntos, sacadas de las creaciones que han lanzado los grandes artífices del peinado.

Para las que tienen aire de muchacho y gustan de desarrollar una gran actividad, el estilo ideal será el de la figura 1. Ni cintas, ni broches. Cabellos de tres centímetros, siempre limpios y cepillados en «ráfaga de aire».

Para las que no son aficionadas a la permanente, sus cabellos lisos irán peinados hacia atrás y sujetos con una cinta de terciopelo. Las puntas vueltas hacia las mejillas. Figura 2.

Las que tengan un rostro delgado y largo, lo disimularán, con el peinado «paje». Figura 3.

Para días de fiesta si se quiere un peinado más sofisticado, tenemos el de la figura 4. Raya en medio y las dos «matas» de pelo retorcidas en forma de torta sobre las orejas.

Para las que tienen un rostro divertido con aire de gatito, los cabellos suavemente ondulados se cepillarán hacia arriba en las sienes, formando ligero flequillo en la frente. Figura 5.

Las que han crecido bruscamente y tienen un rostro flaco, deberán llenar éste, rodeándolo de cabellos semi-largos, con ondas flojas a la altura de las orejas. Figura 6.

Por lo tanto podemos observar que para este verano, los peluqueros proponen que las jovencitas se peinen con cabellos en general cortos y muy poco rizados.

Nada de trenzas ni «cola de caballo» y muchísimo menos, las permanentes muy rizadas.

CLEO

Lea todas las semanas el Suplemento Agrícola DIARIO-DIA

...RAJES VERANIEGOS Y TALLES EN SU SITIO

¿Quién decía que los cinturones iban a desaparecer? Nunca se han ...vado tanto como este verano. Nuestros modistos han puesto todo su ...genio y buen gusto en su creación. Se ha mostrado en esta estación ...a predilección marcada por los anchos de estilo corselete. Los hay ...de la misma tela, con adornos de lentejuelas y cristal que aparecen y ...desaparecen según la luz, de gres grain liso, de ante o de la misma te... del vestido.

Por lo que se refiere al talle, ya anuncié a mis lectoras, al principio ...e temporada, mi creencia de que lo veríamos afinarse cada vez más ...como así ha sucedido, quedando los de talle largo para niñas y jovencitas.

Los trajes blancos, vuelven a reinar con todo su esplendor y así ...s vemos lo mismo para mañanas que para grandes ceremonias a me...da tarde.

Las faldas y blusas vuelven a hacerse imprescindibles en todo rope...ro, ya que mientras llega el momento de desplazarse hasta el mar o ...montaña, se imponen las excursiones o los alrededores, la visita a las ...escinas o, simplemente, las mañanas interminables de compras en las ...que solo se desea amplitud en las líneas para poderse mover con más ...ecidad de un sitio a otro.

La rafia y el tacón corrido es también muy cómodo en estos días ...en los que la temperatura empieza a subir y todo cuanto no es cómodo ...resulta fastidioso y hasta nos parece contribuye a aumentar el calor. ...Por cierto, que vuelve a utilizarse uno de los detalles que con más gra...cia ha utilizado a través de todas las épocas la mujer española: el aba...nico. Estos son hoy trabajados de acuerdo al siglo en que vivimos y, ...al lado de los que admiramos en vitrinas, vemos esos otros de alegres ...retonas con varillaje de caña, el de tipo corriente y el que parece te...ner mayor aceptación al ser plegable y poderse meter en un pequeño ...bolso que no ocupa lugar en los bolsillos o bolso.

Los adornos no han sido tampoco postergados este verano, y así ve...mos en las grandes Casas de modas una ambición enorme de superar ...los detalles presentados anteriormente.

MAYTE

...os elementos que influyen en la moda

...xiste una decidida influencia de ...acontecimientos más variados so...la moda femenina, influencias lo...les y exteriores, directas e indirec...Superficiales y profundas, como ...guerra o una revolución, como ...aparición de una nueva «estrella» ...el cine o de una mujer extrava...te donde haya reporteros y totó...los, pueden alterar el curso de la ...da.

...a industria, a su vez, ejerce una ...uencia decisiva, materias nuevas, ...dos originales... Todo esto, ayuda...y conducido por los modistos fa...sos y por la competencia entre los grandes figurinistas, lleva a buscar motivos nuevos, líneas diferentes, para mantener siempre viva la atracción de su distinguida clientela.

Muchas veces puede ser que surja por ahí con aires de «gran novedad» lo que no pasa de una combinación de elementos antiguos, de épocas diferentes, adaptados a la actual por la fértil imaginación de los diseñadores. Otras veces, no hace falta retroceder al pasado, sino visitar comarcas poco conocidas y tomar apuntes de viejos indumentos que aún subsisten, y lanzarlos como «el último grito».—ARGOS.

...L PRINCIPE Y LA BAILARINA»

...nueva producción de Marilyn Monroe, ha estrenado en Nueva York su ...mera película titulada «El Príncipe y la bailarina», en donde Marilyn ...ne el principal papel femenino y el actor inglés Laurence Olivier, el ...pel de protagonista. La foto muestra a los dos artistas en una escena de la película.—(Foto Torremocha)

El "maquillaje Botticell"

Modelos de verano para Gracia de Mónaco

Medias "nylón" a la medida

La última moda en maquillaje tiene su origen en los cuadros del siglo XVII. Los parisinos le llaman «maquillaje Botticelli», porque da al rostro de la mujer una palidez lechosa semejante a las «madonas» que pintaba el famoso pintor. Nada de «rouge» para las morenas, y sólo un ligerísimo toque para las rubias en los pómulos de la cara, lo más cerca posible debajo de los ojos. Polvos casi sin color como fondo de la cara y un fuerte subrayado de las ojeras. El color para los ojos debe ser azul. Las cejas se subrayan separándolas todo lo posible del arranque de la nariz y arqueándolas con una fina línea.

MODELOS DE VERANO PARA GRACIA DE MONACO

La princesa Gracia de Mónaco —de soltera Grace Kelly— acaba de elegir su vestuario de verano. Lanvin Castillo hizo recientemente en Montecarlo una exhibición de 80 modelos exclusivos para la princesa. He aquí la referencia de algunos de los que eligió:

Un vestido de cock-tail de amplia falda de organza de color lila con lunares blancos.

Un vestido corte de tarde en organza blanca, bordado en oro y azul.

Otro vestido de noche en organza azul marino bordado con florecillas azul pálido.

MEDIAS «NYLON» A LA MEDIDA

Un fabricante inglés ha introducido la novedad de servir las medias de «nylon» a la medida de sus clientes. Con ello se evitará que resulten demasiado anchas o estrechas, largas o cortas. Envía a sus distribuidores una carta de medidas —tipo señaladas con un número. Basta indicar el número para que las medias se adapten perfectamente a las piernas. Es idéntico al sistema adoptado para los zapatos.

MARIBEL

MARI MIGUEL
Fajas a medida
Valentín Calderón, 19-21
PALENCIA

S. E. S.
FAJAS A MEDIDA
Mayor, 197, 2.º

LA FIESTA NACIONAL

Es ineludible modificar las puyas

Hay puyazos que equivalen a los cuatro reglamentarios

Por Curro ALAMARES

Madrid.—(Servicio de ARGOS especial para DIARIO-DIA. Prohibida la reproducción).

Escribir una nueva crónica sobre los abusos de la suerte de varas puede parecer, sin duda, machaconería al amable lector que haya tenido la paciencia de seguir nuestra campaña intensiva y reiterada sobre este tema.

Pero la cuestión es tan importante en el aspecto artístico de la fiesta nacional, que puede quizá perdonársenos el que, una vez más, insistamos sobre la necesidad ineludible de una reforma eficiente, capaz de impedir los abusos que vienen cometiéndose por los picadores, a ciencia y paciencia de los matadores a quienes sirven y de quienes cobran.

No hace mucho tiempo, en una corrida de toros celebrada en provincias, escuchamos una de las mayores y

más justas broncas, rayana casi en lo tumultuario, porque uno de los varilargueros había atravesado materialmente al toro clavándole la puya y la vara con tal ensañamiento, que le salió al animal por junto a uno de los brazuelos, resultando así visible para los graderíos la tremenda penetración que otras veces queda oculta por el disimulo con que se realiza el barrenado.

El Presidente, ante la indignación unánime del público, sancionó el brutal exceso del «matarife» de turno con la máxima multa que autoriza el Reglamento, o sea, mil quinientas pesetas, que, naturalmente, pagaría luego el espada por «el buen servicio» prestado por su picador al «despachar» un toro —era de Miura, para más señas— que a él le pareció sin duda, toda una «papeleta».

Casos como éste se han hecho endémicos en nuestra fiesta. Pero citaremos otro más reciente, presenciado por el que esto escribe, no hace muchos días, en una novillada en la Monumental madrileña de «Las Ventas», es decir, en la que ha sido llamada «Universidad tauromaca» del mundo.

Uno de los picadores, al igual que ocurrió en la corrida a que nos hemos referido anteriormente, perforó tan brutalmente al bravo novillo —no demasiado grande, aunque sí con buena presencia y bravura— que despertó la protesta colérica del público. La sangre del novillo, que manaba a borbotones por el enorme boquete, le llegaba a la pezuña. Fué tan honda la penetración del arma «toricida», que hoy esgrimen los llamados «toreros de a caballo» —¡bonito eufemismo!— que el casquillo quedó desprendido de la vara y clavado en el «cráter» de la herida, por la que se iba la vida del animal.

A pesar del tremendo castigo, el «Usía» no cambió el tercio, sin duda, celoso de que se cumpliese en la primera plaza del mundo lo que dispone el Reglamento. Sabido es que en las novilladas se ordena, taxativamente, que las reses reciban tres puyazos como mínimo y, cuatro, en las corridas de toros, debiendo, en caso de que no sea posible colocarlos, condenarse al animal a las inútiles banderillas negras que vinieron a sustituir a las de fuego.

En el caso que comentamos, era más que evidente que el castigo inferido por el primer puyazo representaba mucho más que los tres puyazos reglamentarios y, por lo tanto, atenerse a la letra del Reglamento podía estimarse como un exceso de legalismo, a todas luces improcedente, porque lo que más importa siempre es interpretar con buen sentido el espíritu, que no la letra, de las leyes.

Pero el Reglamento es el Reglamento y a él se atuvo el «Usía», ordenando que se pusieran otros dos puyazos al casi moribundo animal.

Esto es un «caso» del que hemos sido testigos pero sólo uno más de los muchos que hoy se registran, por esas plazas. Claro que también a veces se incurre en el defecto contrario sobre todo en plazas provincianas. El tercio de varas se cambia, a petición, montera en mano, del espada de turno, con sólo un puyazo.

¿Cómo resolver el problema?... Para nosotros no puede haber otra solución que la de modificar el modelo de puya, implantando un dispositivo que impida el barrenado —el dispositivo ya fué ensayado con éxito— y aumentar el tamaño de la arandela, para evitar la excesiva penetración del instrumento «matatoros». Puede y debe hacerse.

Mientras no se modifique la puya, los artículos del Reglamento que se refieren al número de puyazos que ha de recibir «obligatoriamente» cada res, nos parecen absolutamente inadecuados a la forma en que hoy se practica la suerte de varas.

Hay puyazos que equivalen, en cuanto a castigo, a los cuatro reglamentarios, y algunos más de propina.

Y esto es lo que olvidan —cerrando los ojos— muchos asesores taurinos. Pero es lo que ellos dirán: ¡el Reglamento es el Reglamento, aunque resulte absurdo! ¿Hasta cuándo?...

Julio Máiquez sigue sumando novilladas

Entre los contratos que ya tiene firmados figuran dos con picadores

Las Empresas siguen disputándose al novillero palentino Julio Máiquez que esta temporada se ha colocado a la cabeza de los de su categoría.

Se explica el interés en contratar al nuevo torero de Palencia porque lleva una racha triunfal, verdaderamente sin precedentes.

Entre las actuaciones que tiene firmadas figuran por el momento las siguientes: Osorno, Ponferrada, Burgos, Santander, Miranda de Ebro, Calahorra, Logroño, Coruña y Haro. Tiene pendientes de firmar otras ocho novilladas más aunque se tropieza con dificultades de acoplamiento de fechas.

Julio Máiquez ha sido contratado por las empresas para torear con picadores y alternando con novilleros punteros en las plazas de Tarazona de Aragón y Colmenar Viejo, respectivamente.

Como se ve Julio Máiquez tiene ante sí una temporada intensiva. Y a juzgar por su «hoja de servicios», en lo que va de temporada, el corte de trofeos será ininterrumpido. De lo que nos alegramos porque los hechos están demostrando que Palencia puede tener otro torero.

Marcos de Celis toreará el día 25 en Mérida

Marcos de Celis torea el 25 del actual, festividad de Santiago, en Mérida. Serán sus compañeros de terna Antonio Bienvenida y Gregorio Sánchez.

¿Qué se prepara para la Feria grande?

Se habla de tres corridas de toros y una novillada

Todavía es algo prematuro para intentar descorrer el velo de lo que se prepara para nuestra «Feria grande». Sólo diremos que González Vera (que, por cierto, se halla muy mejorado de su enfermedad y en período de convalecencia en la sierra del Guadarrama), está dispuesto a mantener, a toda costa, la categoría taurina alcanzada por nuestra Plaza en años anteriores.

Se habla de tres corridas de toros a base de primerísimas figuras de la torería. Hemos captado algunos nombres de «fenómenos» como posibles componentes de los carteles.

A las tres corridas de toros puede añadirse como postre una novillada con Julio Máiquez y dos «astros» de la novillería andante.

¿Hay quien dé más?... Claro que esto no son más que rumores recogidos en las tertulias. Oficialmente nada sabemos. Tendremos que esperar a que se levante el telón del secreto.

POMPAS FUNEBRES
Hontiyuelo
CASA FUNDADA EN EL AÑO 1880
Mayor, 134-180. Tfns. 1707, 1583, 1850 y 3060. — PALENCIA

El novillero palentino Abel Gómez cortó oreja en el festival benéfico de Santander

El valiente novillero palentino Abel Gómez, tuvo una actuación destacadísima en el festival que a beneficio del Asilo de Ancianos Desamparados se celebró el pasado domingo en Santander.

Los novillos del «Aguachal», resultaron difíciles. Abel Gómez y Pepe Rosales, fueron los únicos novilleros que cortaron orejas en este festival, en el que actuaron seis diestros.

Abel Gómez, demostró una vez más su valentía y su conocimiento de la lidia, realizando una faena inteligentísima y de gran lucimiento artístico. Fué premiado con oreja y dió la vuelta al ruedo entre ovaciones.

ESCENARIOS Y PANTALLAS

Ava Gardner rompió agriamente su idilio con el galán italiano Wallter Chiari

Rita Hayworth cobra 150.000 dólares

Hollywood. — Zsa Zsa Gabor ha salido hacia Londres. ¿Razón del viaje? Al parecer, su hermana Eva se halla en pleno idilio con el dueño de

AVA GARDNER

un restaurante de la capital británica. Zsa Zsa que es especialista en materia de idilios quiere asesorar convenientemente a su querida hermana. ¿Acabará la cosa en boda? ¡Vaya usted a saber! Cualquier pronóstico en este sentido es aventurarse excesivamente, sobre todo tratándose de las hermanas Gabor.

¿Recordarán ustedes que Walter Chiari se había unido en Méjico a Ava Gardner, que estaba rodando «The Sun Also Rises»? ¿Recordarán también que se había hablado de inminente boda? Pues no ha sido así. Walter y Ava riñeron agriamente (y públicamente) una tarde en pleno Acapulco y actualmente la «estrella» se encuentra otra vez en España, acompañada de un voluminoso equipaje de treinta y tantas maletas.

La pareja que en la actualidad cabe reputar como la más inseparable de Hollywood es la formada por Liliane Montovecchi y el doctor Ross. Están desesperados ante la perspectiva de un mes de separación, pues Liliane tiene que estar en París dentro de unos días. Trabajará allá en la película donde toman también parte Montgomery Clift y Marlon Brando.

Esta gente de la ciudad del cine no escarmentará nunca. Aunque el clisé de los matrimonios divorciados que después de pronunciado el fallo se dan citas de amor está bastante utilizado, pero sigue vigente. Ahí está el caso de Russ Tamblynn y su ex esposa Venetia Stenvenson, que recientemente comparecieron en Reno ante los jueces. Ahora se citan en locales nocturnos y pasan más tiempo juntos que cuando eran marido y mujer.

Otros reconciliados que disfrutan intensamente de su segunda luna de miel son Jeane Crain y Paúl Brinleman. Por cierto que la reconciliación ha dado ya sus frutos: han anunciado a las amistades que esperan un hijo, el quinto de la serie.

GREG BAUTZER ES MUY SUSCEPTIBLE

No se trata de un «astro», sino de un abogado. Pero de un abogado de los «astros» y las «estrellas» de Hollywood, cosa que le ha dado su fama. A la vez que arreglaba los asuntos legales, en ocasiones bastante embrollados, de las figuras del cine se dedicaba también a consolar a las «estrellas» que gracias a su talento habían conseguido el divorcio. Sin embargo, se vió obligado a abandonar este papel desde el momento en que contrajo matrimonio con la hermosa Dana Wynter.

En estos momentos su máxima ambición es que su esposa abandone el cine. Su susceptibilidad en este sentido es tan grande que hace unos días, cuando se hallaba en un «bar» esperando a un amigo se presentó otro conocido que le preguntó con la mayor inocencia del mundo:

—¿No estás con tu mujer?

Greg Bautzer creyó que se trataba de una alusión y cogiendo al ingenuo por el cuello lo golpeo a puñetazos. Los clientes restantes tuvieron que intervenir para separarles. Ahora espera Greg la correspondiente intervención del juez.

DOSCIENTOS CINCUENTA MIL DOLARES SOBRE UNAS PIERNAS

Cyd Charise se encuentra actualmente en Nueva York. Como sabrán sin duda esta famosa bailarina posee unas de las más hermosas piernas del mundo. En el espectáculo que va a representar en Broadway, las piernas estarán enfundadas en unas mallas provistas de brillantes por valor de doscientos cincuenta mil dólares.

Danna Reed es esperada también en Nueva York, uno de los puntos clave de la jira que iba a emprender para el lanzamiento de su película «Beyond Mombasa». Sin embargo, teniendo en cuenta que hace tres semanas tuvo la visita de la cigüeña, un médico la ha prohibido el desplazamiento. Noticias de última hora dicen que a pesar de todo saldrá de viaje, detalle demostrativo de que la conciencia profesional no se ha perdido del todo en las «estrellas» del cine.

Ursula Thiess va a obtener finalmente su nacionalidad norteamericana. Como se sabe, la bella Ursula era a medias alemana y checoeslovaca. Para ser aceptada por el registro civil estadounidense ha recurrido a una ley de la época rooselvetiana sobre los refugiados procedentes de los países europeos sometidos a ideologías totalitarias.

Greer Garson vaa reemplazar a Rosalind Rusell en una escena de la película «Auntie Mame» que transcu-

RITA HAYWORTH

rrirá en Braodway. Parece ser que esta aparición ante las cámaras será el prólogo de una vuelta a los estudios. Otra desertora de los estudios que se ha pasado a los escenarios de Broadway, ha sido Dorothy Lamour.

Audrey Hepburn interpretará el papel de protagonista en el célebre «Diario de Ana Frank» bajo la dirección de George Stevens. Como sufrió en realidad la ocupación alemana de Holanda podrá encarnar con toda realidad la figura de la pequeña judía víctima de la guerra.

Alfredo VILAR

PLAZA DE TOROS DE OSORNO
Con motivo de las Ferias y Fiestas de San Miguel, se celebrarán dos magníficas novilladas
DIA SEIS
Cuatro hermosos novillos de «El Espinar», para
JULIO MAIQUEZ y JACINTO VILLACORTA
DIA SIETE
Cuatro novillos de la ganadería de «El Espinar», para
PAQUITO GARCIA y MANOLO QUINTANILLA
LAS NOVILLADAS SE CELEBRARAN A LAS SEIS DE LA TARDE

Grandes Ferias y Fiestas de San Miguel de los Santos
OSORNO
Durante los días 5, 6 y 7 del actual
FERIA DE GANADOS, APEROS DE LABRANZA Y MAQUINARIA

M.C.D.2022

LA VUELTA CICLISTA A FRANCIA

Loroño saltó al séptimo puesto de la clasificación general

El italiano Baffi ganó la etapa Colmer-Besancon de 192 kilómetros

Forestier (Francia) ha ganado el jersey amarillo

SE INICIA LA ETAPA OCTAVA

Colmar, 4.—La salida para disputar la octava etapa de la Vuelta Ciclista a Francia a los 82 corredores que quedan en la Vuelta, ha sido dada a las 11'30. Los corredores marcharán desde Colmar a Besacon, que representa un total de 192 kilómetros.—Alfil.

LOROÑO, BELIGERANTE

Gernay, 4.—A las 12'33 han pasado por Gernay, a 34 kilómetros de la salida, Gay, Bertolo, Le Dissez, Tosatto, Barbosa, Baffi, **Loroño**, seguidos a 40 segundos por ocho corredores conducidos por Forestier, Tognaccini y Keteleer. A dos minutos, cinco segundos seguía el pelotón con Hassenforder y Barone en cabeza.—Alfil.

LOROÑO

TAMBIEN BAHAMONTES ATACA

Belfort, 4.—Por Belfort, a 69 kilómetros de la salida, 14 corredores pasaron a las 13'26, con quince minutos de retraso sobre el horario previsto.

En este pelotón destacaban Forestier, Gay, Bertolo, Le Dissez, Tosatto, **Loroño**, Barbosa, Baffi Van Est y Picot.

A cuatro minutos 35 segundos, seguían **Bahamontes** y Nencini. Detrás marchaba el belga Adriaenssens conduciendo un pequeño pelotón.

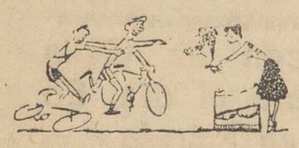

A seis minutos, diez segundos, de los de cabeza marchaba el grueso del pelotón en el que marchaba el jersey amarillo y la mayoría de los franceses.—Alfil.

GRAN RETRASO SOBRE EL HORARIO

Beaulieu, 4.—Por el control de esta ciudad pasó un grupo de una decena de corredores conducidos por Van Est, con 40 minutos de retraso sobre el horario previsto.

(CLASIFICACIONES DE LA ETAPA, EN ULTIMA PLANA)

A dos minutos seguía otra decena de corredores.

El pelotón, en el que se encontraba Barone marchaba a diez minutos.—

EL LIDER MUY DISTANCIADO DE LOS PRIMEROS

Clerval, 4.—Por esta localidad, a 127 kilómetros de la salida, ha pasado un pelotón de 15 corredores conducidos por el holandés Win Van Est y el nacional francés André Darrigade. El grupo llevaba 39 minutos de retraso sobre el horario previsto.

A ocho minutos marchaba un pequeño grupo compuesto por ocho participantes, encabezados por el francés Stablinski.

El pelotón principal iba a 16 minutos de los primeros. En él se encuentra el líder de la Vuelta el regional Nicolás Barone.—Alfil.

LLEGANDO A LA META

Chaudefontaine, 4.—Forestier, Gay, Rohrbach y Planckaelrt han pasado por este control, situado a 31 kilómetros de la meta, con cincuenta metros de ventaja sobre otros once corredores que formaban del grupo de escapados.

FORESTIER

Los primeros llevan 48 minutos de retraso sobre el horario previsto.

A quince minutos marchaba un pelotón de unos cuarenta hombres capitaneados por Walkowiak. El líder Nicolás Barone no figuraba en el mismo, por encontrarse más retrasado.—Alfil.

LOS PRIMEROS CLASIFICADOS EN LA ETAPA

Besancon, 4.—La octava etapa de la Vuelta Ciclista a Francia, disputada entre Colmar y esta ciudad ha sido ganada por Baffi (Italia).

2.—Horrebelcke (Ile de France).
3.—Tosatto (Italia).
4.—Planckaert (Bélgica).
5.—Win Van Este (Holanda).
6.—Forestier.
7.—Picot
8.—Gay.
9.—*Loroño (España).*

Todos ellos en el tiempo de cinco horas, 18 minutos y 59 segundos.

El jersey amarillo ha pasado a Forestier (Francia).—Alfil.

BARONE

"el corredor más elegante"

Lloraba de emoción al conocer que era lider del "Tour"

Colmar, 3.—(Crónica especial, por Paúl Denize).

«Brumel del pedal» y forzado de la ruta, moreno y con un físico agradable, es la primera impresión que nos da Nicolás Barone, nuevo «maillot» amarillo de la Vuelta.

Desde hace trece días, Barone ha estado siempre en todos los intentos de fuga, pero eso no le «divertía», según ha expresado el propio corredor. Sin embargo, hoy sí que se ha «divertido» y Barone ha conseguido el primer puesto de la clasificación general. Su alegría era interior, pues exteriormente no lo manifestaba más que con lágrimas; las de un hombre íntegro que no puede reprimir las manifestaciones de una sensibilidad aguda. Estaba tan conmovido Barone que nadie pudo recoger sus manifestaciones. Todo lo más se le entendía entre sollozos: «Contento... por mis padres... para mí... evidentemente... es el día más feliz..., no lo había creído jamás posible... yo, ser líder de la Vuelta a Francia». Barone pasará a la lista de los líderes del «Tour» como «el corredor más elegante».

En 1956, una caída durante la carrera Milán-San Reno le impidió tomar parte en pruebas, al sufrir fractura de una clavícula. Apenas restablecido corrió en el Dauphine (Criterium) y se hizo instalar un freno especial en el guía de su bicicleta, ya que no podía mover bien su mano izquierda. Terminó la prueba con mucho coraje y fué muy felicitado por sus propios rivales.

En el año actual se especializa en las largas escapatorias y su nombre figura muy a menudo en los titulares de la prensa. Se clasifica en sexto lugar en el Criterium nacional y queda octavo en la clásica París-Roubaix. Hoy, por fin, ha obtenido el premio a todos sus esfuerzos.

Barone, que cuenta 26 años de edad (nació el 6 de marzo de 1931, en París) ha hecho su entrada en la gloria deportiva al pasar a ocupar hoy el primer puesto de la clasificación general.—Alfil.

Lo que han corrido y lo que falta

Colmar, 3.—Hasta ahora los corredores llevan recorridos 1.447 kilómetros, faltándoles 3.218.

Mañana, se disputará la octava etapa, Colmar-Besancon, de 192 kilómetros y los puntos más importantes por donde deben pasar son Cernay, a 34 kilómetros de la salida; Berlfort, a 69; Audincourt, a 85; Beaulieu, a 89; Pont-de-Roide, a 102; Clerval, 127 y Chaude Fontaine, a 161.—Alfil.

SATISFACCION en el equipo español

"Vamos a hacer una verdadera demostración en la montaña"

Colmar, 3.—Hoy había mucho contento en el equipo español, debido, sin duda que por primera vez, desde que se inicio la Vuelta, los corredores españoles han hecho acto de presencia en las escapadas. «Estoy muy contento de la actuación de mis muchachos, pues se han batido muy bien y han hecho una demostración de conjunto aunque sólo haya sido Loroño el más beneficiado. Loroño está mejorando día por día y estoy seguro que en los Alpes tendrá una gran actuación. En cuanto a Bahamontes, se ha encontrado a sí mismo y su moral es de nuevo la del vencedor. Suárez tiene dificultades pero es duro y se resiste a abandonar», manifestó Puig, director técnico del equipo español.

Loroño, primer clasificado español en la etapa de hoy, declaró:

«Hoy probé suerte para ver si era todavía capaz de trepar. Cierto que me encuentro todavía en gran forma, pero si se considera que yo no soy un «sprinter» de montaña sino un escalador de largas subidas, es para estar contento después de haberme clasificado tercero y segundo en los dos montes de hoy. Estoy seguro que tendré una buena actuación en las Alpes y en los Pirineos».

Bahamontes dijo que había intentado la escapada que no había podido llevar a cabo por la vigilancia de los franceses. «Sin embargo yo me encuentro muy bien y vamos a hacer una verdadera demostración en la Montaña». —

La séptima etapa fué muy buena para los españoles

Estuvieron presentes en casi todos los ataques

Colmar, 3. (Crónica de Robert Descamps, del Servicio Especial de «Alfil»).—La séptima etapa del "Tour' ha sido muy buena para los españoles, ya que Loroño pudo rebajar una parte de su desventaja —ganó trece puestos en la clasificación general— y Bahamontes dió muestras de encontrarse recuperado. Además el equipo español, en conjunto, dió una exhibición superior a la del equipo francés, que tuvo su día malo y perdió el "maillot" amarillo.

Hoy los españoles estuvieron presentes en casi todos los ataques. Desde la misma salida, Ferraz y Loroño participaron en un ataque lanzado por el belga Adriaenssens, con un grupo de unos quince hombres, llevando en Nancy, después de 58 kilómetros de carrera, una ventaja de un minuto sobre el pelotón. Más tarde, los franceses reaccionaron y la escapada fracasó.

Inmediatamente después, Loroño aprovechó un despegue de Hassenforder, a los 77 kilómetros, antes de llegar a Blainville-Sur-L'Eeau, para destacarse con el regional francés del Nordeste-Centro. Esta fuga iba a ser decisiva, permitiendo al corredor español clasificarse en el séptimo lugar, después de subir dos puertos sin gastar inútiles energías.

"Estos dos puertos eran verdaderamente pequeños. No he querido forzar la marcha y me limité a ganar algunos puntos para el Gran Premio de la Montaña, dijo Loroño.

En el puerto de Linge, Bahamontes también consiguió adelantarse al pelotón, pero fué alcanzado en la bajada. El toledano confesó que, si sabe subir muy bien, le sigue siendo difícil conservar la ventaja en las bajadas. "Además —añadió— no quise correr el riesgo de caerme".

Bernardo Ruiz intentó la fuga a los cinco kilómetros de la salida, pero su tentativa fué neutralizada por los franceses, que se cansaron demasiado por querer oponerse a los despegues de los demás corredores.

En cuanto a los incidentes, hay que señalar los pinchazos de Aizpuru, a los 69 kilómetros y de Morales, así como la caída sufrida por Suárez en la bajada del último puerto. Suárez sufrió una herida en la pierna izquierda, pero de escasa importancia.

Su estado de salud sigue sin mejorar, y, naturalmente, esta caída ha venido a empeorar las cosas.

En la subida al primer puerto, Ferraz no pudo seguir el ritmo impuesto por el pelotón. Ferraz no es un escalador y no puede hacer más en las subidas.

De todos modos, el director técnico del equipo español, Luis Puig, expresó su satisfacción por el comportamiento de sus muchachos.

"En la etapa de hoy, el equipo español estuvo muy activo y se nota que la resisetncia que le oponían desde el principio sus adversarios, va aflojándose. Tengo la esperanza que en los Alpes mis hombres conseguirán imponerse definitivamente, dijo Puig.

No se equivoca el director técnico español. Muchos corredores están dando muestras de cansancio. Sin embargo, Bahamontes y Loroño parecen en la actualidad en inmejorables condiciones físicas. Para ellos el "rodaje" se acabó la prueba está empezando de verdad.

En Colmar, los españoles tuvieron la agradable sorpresa de encontrarse con el ex campeón del mundo, Timoner, que había tomado parte en la reunión de espera en el Velódromo. Timoner habló amistosamente con sus compatriotas. A Bahamontes le dijo que esperaba que no le decepcionara y que ganará la Vuelta.—Alfil.

"LA VUELTA ES MUY LARGA" dicen los franceses

"Apenas hemos empezado"

Colmar, 3.—Marcel Bidot celebró esta mañana «consejo de guerra» había reunido a sus «tricolores» y momentos antes de la salida se encontraba muy satisfecho. «Todos están de acuerdo en continuar como han comenzado. Ocupamos una excelente posición en la clasificación por equipos. Mis hombres están decididos a no abandonarla. En cuanto al «maillot» amarillo, si nos lo quitan, no lloraremos por ello. La Vuelta es muy larga; apenas hemos comenzado».

Nello Lauredi ha declarado estar encantado del giro que han tomado los acontecimientos en esta calurosa jornada, aunque él deseaba mucha calma después de la escapada de ayer.

—Es inútil dirigirse al interesado para conocer su clasificación en la clasificación; él no sabe nada. «Yo me ocuparé de mi clasificación hasta Thonon-Les-Bains. Hasta entonces no quiero hablar de ello. Antes, cuando era joven (Lauredi siempre dice que es viejo), siempre pensaba en ello y apenas podía dormir y mi moral descendía. Ahora todo es diferente. Lo mismo me importa estar el 15 que el 45.

Job Morvan, que hablaba de abandonar ayer, ha sido uno de los héroes del día. Esta 44 vuelta es la carrera de los milagros. También es difícil de creer cuando Hoorelbeke afirma que la luxación que sufre en el dedo pulgar le impedirá correr bien mañana. Seguro que Horelbeke será uno de los más destacados sobre la ruta de Bensancón. Así son los gigantes de la ruta».

Son muchos los lesionados. Uno de ellos, Morvan, dice:

«Es mi ojo derecho lo que más me molesta. A veces se me pone como un velo que me impide ver con claridad».

Hay muchos corredores que sufren de los ojos. El alquitrán de la carretera debido al calor, les salta a la cara y les produce malestar. Los principales corredores afectados por ello son Barone, Trochut, Ferraz y Holenweher.

Los descensos de hoy se han efectuado a una velocidad vertiginosa. Sin embargo, para algunos corredores, parece que el lanzarse a 70 kilómetros por hora no tiene gran dificultad. Esto es, al menos, lo que dice Le Dissez: «La carrera en pelotón es menos difícil y peligrosa que repartir telegramas por París». «El Aguilucho», como llaman sus compañeros a Le Dissez, fué durante años telegrafista.—Alfil.

Error táctico del equipo francés

Por eso no rindió en la última jornada

Colmar, 4. — (Crónica de Marc Gaudichau, del S. E. de Alfil).

Hemos asistido hoy, sobre la ruta Metz-Colmar a la segunda edición de lo sucedido en la etapa de ayer: una escapada en la que eran mayoría los regionales pero con la importante diferencia de que en esta ocasión se han registrado notables cambios en la general.

En efecto. El equipo nacional francés que había controlado la carrera en las etapas anteriores ha acusado una baja de ritmo y su líder Anquetil perdió hoy la elástica amarilla en beneficio del parisino Barone, del I. de France. Barone tomó parte en una escapada que había de ser decisiva y llegó a Colmar junto con otros ocho corredores, con nueve minutos de ventaja sobre el grupo principal en el que figuraba Anquetil y la mayoría de los «ases». Es, pues, por un margen de 38 segundos por el que los nacionales franceses han perdido el simbólico jersey, que pasó sucesivamente por Walkoviak, Darrigade, Pivat y Anquetil. Barone, representante del equipo Ile de France no se esperaba, seguramente, que, cuando llevó a cabo la escapada, ésta le reportaria el primer puesto de la general.

Pero, en realidad, el mal no es muy grande, ya que Bidot, director técnico del equipo nacional de Francia, dejó entender que no defendería la elástica amarilla a toda costa. Hoy su defensa podría haber costado cara a los «tricolores» ya que, con el calor, el esfuerzo habría sido muy duro y no ignoraban que ningún otro equipo les ayudaría en la caza de los corredores que se habían destacado.

Por otra parte, hay que señalar que el equipo de Francia tenía dos representantes entre los hombres de cabeza de la etapa: Mahe y Bergaud, los cuales hicieron todo cuanto les fué posible para que la diferencia sobre Anquetil que marchaba en el pelotón no aumentara. Pero los demás corredores aumentaron la velocidad, lo que explica los nueve minutos de diferencia entre los primeros y el pelotón. En una marcha más moderada no se habría registrado tal diferencia, máxime teniendo que efectuar dos escaladas. Por otra parte, los nueve minutos dan una idea de que los destacados llegaron al final de la etapa con energía suficiente como para mantener su delantera sobre sus perseguidores.

Se puede, pues, deducir que Barone ha conseguido el primer puesto como consecuencia de un error táctico del equipo nacional francés sin graves consecuencias, ya que está claro que a Barone no se le puede considerar sino como un líder de unas cuantas horas y que ni aun lo habría sido si el equipo de Francia no hubiese acusado cierta debilidad. Algunos de sus elementos han comenzado a dar muestras de fatiga; tal los casos de Bauvin y Privat, que figuraron en los últimos puestos en las escaladas. Si Bauvin, con la ayuda de Bouvet y Stablinski perdió solamente dos minutos, 41 segundos, Privat llegó a 10 minutos del pelotón y ha descendido muchos puestos en la general. Walkoviak que terminó en compañía de Bauvin, pierde tres plazas y desciende del sexto al noveno puesto.

En esta etapa la supremacía mostrada hasta ahora por el equipo de Francia es mucho menos evidente. Sin embargo, como motivo de satisfacción hay que señalar la excelente carrera de Mahe que le permite ascender del 25 al octavo puesto en la clasificación general, con excelentes puestos de observación para Anquetil y Forestier. Tampoco hay que olvidar la hazaña de Bergaud que, con sus dos subidas en primer lugar a los altos de la Schlucht y de Linge, encabeza el gran premio de la montaña.

Se puede pensar, después de todo, que Bidot no marcará la etapa de hoy con una cruz, ya que si Holanda ha conseguido el triunfo del día por equipos, Francia ha reforzado su posición en la general, con una ventaja de 46 minutos sobre el equipo del Oeste, segundo clasificado de cerca de una hora con respecto a Italia y una hora diez minutos sobre Bélgica. La carrera tomó un giro decisivo a partir de Laneuville, a 65 kilómetros. Ya que desde la salida todo se había limitado a simples escaramuzas. Así, antes de llegar a Nancy, a 58, se registraron múltiples intentos de fuga. Primero por parte de Bouvet. Stablinski, Mahe, Bober, Defilippis. Baffi, Padovan, Pintarelli, Morvan, Stolker, Piet Van Est, Adriaenssens, RUIZ, Chaussabel y Cohen y después por Le Dissez, Bouvet, Mahe, Defilippis, Piet Van Est, Morvan y Stablinski.

Queheille, del equipo del Sudoeste, consiguió dos premios de 50.000 francos, antes de ser alcanzado por Stolker, Defilippis, Rohrbach, Barbosa, Tossato, FERRAZ, Mahe y Bouvet. Fué poco después cuando un grupo de diez y nueve, entre los que figuraban FERRAZ, Voorting, Adriaenssens, LOROÑO, Queheille, Bouvet, Rolland. Barone y Darrigade, consiguieron una ventaja de 1-50 sobre el pelotón. De este grupo saldrían los corredores que habían de llegar destacados a la meta.

En efecto, en el momento en que el pelotón intentaba reaccionar, Hassenforder, se lanzó a gran velocidad y aprovechando la confusión, pronto consiguió ventaja en unión del español LOROÑO, que salió a su rueda. Morvan se unió a ellos en Mont/Sur/Meurthe y algunos kilometros más lejos, replicó el trio Voorting, Defilippis, Bergaud. Sin embargo, el italiano, víctima de un pinchazo, se quedó pronto atrás. Los cinco corredores continuaron su ofensiva y al pasar por Gerbeviller, a 95 kilómetros, su ventaja era de dos minutos sobre Barone y de 3-05, sobre el pelotón. Barone partió sólo en la persecución de los fugitivos, pero luego encontró compañía en Bianco, Bourlés, Anglade, Mahe y de Jongh. Este segundo grupo dió alcance a los primeros a los 142 kilómetros. Su ventaja era de 9-20 sobre el grupo principal.

El final de la etapa prácticamente, no tuvo historia. Hassenforder, pinchó antes de subir el alto de la Schlucht, pero reparó rápidamente y en la cima estaba otra vez con los primeros. Bergaud, pasó en primer lugar por la cumbre seguido de Barone y LOROÑO, mientras el pelotón llevaba un retraso de doce minutos.

La ascensión al alto de Linge, fué semejante a la anterior: Otra vez primero Bergaud, con LOROÑO, Hassenforder, Mahe, Barone, De Jongh, Bianco, Bourles, Voorting y Anglade a su rueda. A nueve minutos y 55 segundos pasó el español BAHAMONTES.

Los nueve hombres que marchaban en cabeza, se disputaron la victoria al sprint, en el que triunfó Hassenforder.

Mientras los de delante llegaban a la meta, del pelotón se destacaba BAHAMONTES, seguido de Dotto, pero pronto volvieron a ir agrupados.

Unos treinta corredores se presentaron, pues, en el velódromo y el belga de Bruyne, se mostró el más veloz en el sprint.

Esta etapa, cubierta solamente a una velocidad media de 35'098 kilómetros, no fué tan dura como se había pensado.—Alfil.

ASI SE CORRIO EN LA ETAPA DE HOY

Pont-de-Roi, 4. — (Crónica de Juan Alvarez de Cienfuegos, del S. E. de Alfil).

En la etapa de ayer se ha visto la influencia de las etapas montañosas. De Metz a Colmar dejaron de triunfar los franceses, mejor dicho, un miembro del equipo nacional y muchos de los diez primeros son diferentes a los que aparecieron en las últimas etapas; y la elástica amarilla ha cambiado de poseedor, pasando por primera vez a un regional, después de que en seis jornadas lo tenía un miembro del equipo nacional.

Se demostró que Bergaud es, como habíamos indicado, el único escalador del equipo, triunfando en los dos altos, por lo que ocupa ahora el primer puesto del trofeo de St. Raphael Quinquina, esto es, del gran Premio de la Montaña.

Los españoles, más especializados en la montaña, pudieron destacarse y Loroño figuró entre los siete primeros, mejorando su clasificación general.

En el gran Premio de la Montaña aparece en segundo lugar, a sólo tres puntos del primero.

En la etapa de hoy, hasta Besancon, veremos seguramente nuevos cambios y nuevos elementos, porque discurre sobre terreno poco ondulado. Etapa fácil, más que la siguiente, que se desarrolla por el país de Gex, Saboya y el Chablais. Entre la ciudad de la Relojería y Thonon-Les-Bains, deberán escalarse la Savine y el alto de Faucille, éste último por su vertiente menos escarpada.

Terreno alegre para los escaladores es el de los Vosgos y el Jura, pero terreno difícil para los demás. Estos últimos tendrán una gran satisfacción en detenerse por espacio de 24 horas en Thonon, nueve etapas de 22 representarán 1.842 kilómetros de recorrido.

En la etapa de hoy cabe esperar una reacción del equipo nacional francés. A las once y media partieron de Colmar los 82 corredores que aún quedan en la Vuelta.

Desde los primeros kilómetros parece que Loroño se encuentra muy animado y no ha dejado el pelotón de vanguardia.

Después de una hora de carrera, esto es, a su paso por Cernay, aparecían siete ciclistas en cabeza, que son Gay, Bertolo, Le Dissez, Tosato, Barbosa, Baffi y LOROÑO.

A cerca de un minuto son seguidos por otros tantos corredores, entre los que figuran en primer término Forestier, Tognaccini y Keteleer.

Dos minutos después el pelotón compacto, encabezado por Hassenforder y el de la elástica amarilla, Barone.

El tren de la carrera ha sido más bien lento. Por esto, en el control de Belfort, los primeros llevan un cuarto de hora de retraso sobre el tiempo previsto.

Loroño se mantiene en el primer grupo, formado por una docena de corredores. Se destacan Forestier, Gay, Bartolo, Le Dissez, Tosato, LOROÑO, Barbosa, Van Est, Picot y Baffi. Van Est y Picot que estaban antes en segundo grupo apretaron en un trecho de 20 kilómetros y se han situado entre los de la vanguardia.

A cerca de cinco minutos pedaleaban dos buenos corredores, el español BAHAMONTES y el italiano Nencini. Inmediatamente detrás de ellos, el belga Adriaenssens que capitanea un pequeño grupo.

El gran pelotón marchaba a unos seis minutos y medio. Entre éstos, el de la elástica amarilla.

Con tal diferencia, existe la impresión de que si no aprieta mucho en los últimos cien kilómetros, es seguro que perderá el primer puesto de la clasificación general.

De momento, Forestier es el que causa una excelente impresión, situado a más de cinco minutos de los primeros.

Van Est seguía su marcha a todo tren. Por esto, a la altura de Beaulieu, es el que figuraba como conductor del primer pelotón. El holandés llevaba alrededor de 40 minutos de retraso sobre el horario previsto.

Dos minutos después otro grupo de unos diez corredores.

Y ocho minutos más tarde, un pelotán más compacto en el que aparecía Barone, el de la elástica amarilla.

Van Est sigue en el primer puesto de la carrera a su paso por Clerval, esto es, a unos 65 kilómetros escasamente de la meta.

Darrigade es el que ha surgido del segundo pelotón y corre ahora junto a Van Est. Sobresalen en este primer grupo Forestier y Picot. Ocho minutos después, un buen grupo llevado por Stanblinski.

Barone, el del jersey amarillo, a 16 minutos del primer grupo. Decididamente parece que perderá el primer lugar.

EL SABADO JUNTA GENERAL DEL CASTILLA

Como ya indicamos en la nota oficial de este Club, se celebrará Asamblea General de Socios en el Salón de Actos de la Delegación Sindical, cuyo local ha sido amablemente cedido por su Delegado Provincial, el próximo sábado, día 6, a las ocho de la noche.

En citada reunión, además de dar a conocer todos los pormenores de las actividades de la Sociedad en la pasada temporada y lectura de Balance de cuentas de la misma, se tratarán asuntos de importancia para la vida del Club, por lo que es importante asistan todos los socios y directivos de esta Sociedad Deportiva.

Pero lo más importante y de ello trataremos en días sucesivos, es la inauguración del domicilio social, necesidad que tanto tenía esta simpática Agrupación Deportiva, y que por falta de lugar de actividades adecuado, solamente se limitaba a la de fútbol.

Con gran esfuerzo y sacrificio han adquirido un local amplio y saneado en la Avenida de José Antonio, número 5, y que francamente servirá de orgullo y verdadera satisfacción a sus socios poder contar con este local social, y en él ampliar sus actividades a todas las ramas del deporte aficionado.

También han organizado una gran fiesta nocturna para el sábado, a las once de la noche, en honor de sus socios y seguidores, con el gran aliciente de elegir a la «Señorita Castilla» para la temporada 1957-58, y que como antes les indicamos, daremos cuenta detallada en días sucesivos.

NOTA OFICIAL DE LA SOCIEDAD DEPORTIVA UNION CASTILLA, DE PALENCIA

Por acuerdo de la Junta Directiva celebrada el día 30 de junio próximo pasado, celebrará esta Sociedad Deportiva Unión Castilla, Asamblea General de socios anual, según lo establecido por la Federación Nacional de Fútbol, el día 6 de los corrientes, a las ocho de la noche en primera convocatoria y a las ocho y media en segunda, con el siguiente orden del día:

Lectura de la Memoria anual de actividades de la Sociedad.

Lectura del balance de cuentas de la pasada temporada.

Relación de señores directivos y cargo provisional que ostentan.

Renovación o confirmación de cargos.

Dar cuenta de instalación domicilio social.

Ruegos y preguntas.

Citada Asamblea se celebrará en el salón de actos de la Casa Sindical, gentilmente cedido por el señor Delegado Provincial, siendo obligatoria la asistencia a todos los componentes de esta Sociedad.

Palencia 2 de julio de 1957.—*El Secretario general.*

LA VUELTA al compás del teletipo

La proeza de Loroño

Quedábamos ayer con la pluma a la expectativa de lo que ocurriera en los finales de la etapa. Loroño, que había puntuado en las dos montañas que se subieron, daba así muestras de su recuperación, lo que, en definitiva, es un buen síntoma para el equipo español, máxime cuando los Alpes están encima ya... Subió —este día todo fué subir para los españoles— trece puestos el vizcaíno, uno el valenciano Bernardo, y Bahamontes conservó su puesto anterior, muy bueno para, entre los tres, dar la batalla —¿definitiva?— ante las etapas que se avecinan. En resumen, que fué una gran jornada para los nuestros.

Hoy, etapa llana. Algo más corta que la anterior. Buena para los franceses, que ya han empezado la batalla, por mediación de Forestier, que ayer le dejábamos en un cuarto puesto en la general, muy prometedor. En esta batalla inicial, ha estado presente Loroño, lo que confirma el buen síntoma de su recuperación que antes señalamos. Y Bahamontes, también atacó, aunque un poco —muy poco— retrasado de los de cabeza.

Mediada la etapa, un hecho surge indudable. Habrá nuevo líder, porque el regional Barone, ha sido al parecer, flor de un día, ya que marchaba retrasadísimo sobre el grueso del pelotón. ¿Acaso Forestier? No sería nada extraño, porque, repetimos, el equipo francés tiene que aprovechar todas las circunstancias para no perder la bonísima situación que ya ha conquistado. ...Saltó el «flash» de última hora: Baffi, italiano, ganador de la etapa. Hagamos resaltar que este muchacho anda muy retrasado en la general. Ayer ocupaba el puesto 41, que no es, en verdad, nada lisonjero.

Y, cuando cerramos, se confirman los pronósticos. Forestier, destacado, se ha enfundado el maillot amarillo.

Pero, la nota más sobresaliente, la que pudiéramos calificar de sensacional, ha corrido a cargo de nuestro Loroño, que ha pasado al puesto séptimo de la clasificación general, colocándose ya por delante de Bahamontes —quien ha perdido puestos— y confirmando su gran clase como aspirante también a ganar el «Tour». Ya tenemos a dos «ases» bien situados. Llega, enseguida, como antes decimos, la gran montaña. Hoy viernes se correrá la etapa Besancon-Thonon, de 188 kilómetros, en la que habrá que pasar el Puerto de Rouses, de tercera categoría. Se descansará el sábado, y, ya el domingo, ¡a subir se ha dicho! A subir por las grandes montañas.

Para el equipo español —con esa pareja de lebreles Loroño-Bahamontes, bien ayudados por «el viejo» Bernardo Ruiz y los demás fieles domésticos, va a empezar la gran tarea. La esperamos, los seguidores, con gran expectación...

Perico. D. PORTES

M.C.D.2022

EDUCACION Y CULTURA

omisaría de protección escolar y asistencia social del distrito universitario de Valladolid

ecas para graduados españoles en el extranjero

BECAS PARA GRADUADOS ES-AÑOLES EN EL EXTRANJERO.— n el «B. O. del Estado», de 15 de s corrientes, página 2.340, se publi- la convocatoria para la provisión, ediante concurso, de becas de es-idios para graduados españoles que seen cursarlos en el Colegio Espa-l de Paris (20 becas de veinte mil ancos mensuales; en el Colegio Es-ñol de Santiago de Munich (10 be-s de doscientos cincuenta marcos ensuales), o en cualquier Residen-a o Colegio Universitario de cual-iiera de los países europeos o del orte de Africa (20 becas de 2.250 setas). El importe de la beca, que destinará al pago de los gastos estancia, se adicionará con el de s gastos de viaje de ida y vuelta país a que deseen trasladarse.

Las solicitudes conforme al mode-que se publica en el citado «Bo-tín», deberán acompañarse de cer-ficación académica, memoria deta-ada de los estudios a realizar, in-rme de los profesores que hayan irigido especialmente los estudios el solicitante, los documentos pre-sos para justificar las razones eco-ómicas de su petición, dos fotogra-as tamaño carnet respaldadas con nombre y apellidos y cuantos otros ocumentos estimen útiles para pro-ar méritos o servicios. Las solicitu-es se presentarán en la Comisaría e Protección Escolar del Distrito niversitario a que corresponda el ugar de residencia del solicitante, asta el día 30 de julio próximo.

La duración de las becas será un urso académico (nueve meses) y se odrán prorrogar por otro curso, por que pueden acudir a este concurso os graduados que hayan disfrutado eca para el extranjero en el presen-curso académico y, en este caso, solicitud de prórroga será envia-a directamente a la Comisaría de rotección Escolar del Ministerio de ducación Nacional (Madrid), con el nforme de los profesores del Cen-ro donde se ha estudiado, el del irector del Colegio en que se ha esidido y declaración jurada sobre persistencia de la situación eco-ómica que dió lugar a la solicitud e la beca.

BECAS DE LA MUTUALIDAD DEL SEGURO ESCOLAR. — Por es-entidad se ha convocado concur-para la provisión de 40 becas de iez mil pesetas y 200 de seis mil, a isfrutar en el próximo curso. Para disfrute de estas becas tienen pre-erencia quienes disfrutaron de pa-ecido beneficio en el actual curso, ara lo que deberán solicitar la pró-roga. Para pedir estas becas se re-uiere ser afiliado a la Mutualidad el Seguro Escolar y estudiar en cual-uiera de los Centros comprendidos dicho Seguro; no haber cumplido 8 años en primero de octubre de 957; demostrar notable aprovecha-iento en los estudios y carecer de ecursos suficientes para seguirlos, a más de no disfrutar beca alguna, ni e los beneficios por infortunio fa-iliar.

Las solicitudes de prórroga o nue-a concesión se presentarán en la elegación Provincial del Instituto acional de Previsión por la que el nteresado desee percibir la beca si fuere concedida, hasta el 15 de lio de 1957.

Las solicitudes de prórroga acom-añarán: recibo de pago del Segu-o Escolar para 1956-57; declaración rada de las calificaciones obteni-as en el actual curso académico, y eclaración jurada de ingresos sus-rita por el cabeza de familia. Las eticiones de nueva beca unirán a instancia declaración jurada que ontenga los datos personales del in-eresado, los estudios que ha cursa-o con expresión de calificaciones en ada asignatura, si disfruta de al-una otra beca y, en caso afirma-vo, por cuál ha de optar caso de ue le fueran concedidas las solici-adas, declaración jurada de ingre-os suscrita por el cabeza de fami-a y comprensiva de los de cuantos ntegran ésta y el recibo del Se-uro Escolar de 1957-58.

El Comisario de Distrito

BECAS «MATIAS MONTERO» Y RAMIRO LEDESMA». — Por Or-en Ministerial de 6 de mayo último Boletín Oficial, 13), se anunció la rovisión mediante concurso de quin-e becas «Matías Montero» para doc-res de cualquier Facultad, menores e 30 años, que se dediquen a la pre-aración de oposiciones a cátedras e Universidad o de Centros de En-eñanza Superior. En la misma Or-en se anuncian otras 15 becas «Ra-iro Ledesma», para licenciados o octores, de menos de 30 años, que se ediquen a la preparación de oposi-iones a cátedras de Enseñanza Me-ia, Magisterio, Comercio, Técnicas e grado medio. En ambos casos se equiere que simultáneamente con la reparación se realice investigación ientífica y el importe de las becas e 16.000 pesetas anuales. Pueden olicitar la prórroga quienes han dis-rutado estos beneficios en el presen-e curso. Se recuerda, muy especial-ente, que el plazo de presentación e instancias concluye el día 30 de unio. Las instancias se presentarán n la Comisaría del Distrito Univer-itario a que corresponda la resi-encia del solicitante.

BECAS «ALEJANDRO SALAZAR». -Por el Sindicato Español Universi-ario se ha convocado concurso pa-a la provisión de 500 becas «Ale-andro Salazar» para cursar estudios uperiores en Facultades o Escuelas. on de tres clases: de doce mil pe-etas para residentes en Colegios Ma-ores; de seis mil pesetas para quie-es, por razón de estudios se vean bligados a desplazarse de su habi-ual residencia, y de 2.500 pesetas pa-a quienes viven habitualmente en el ismo lugar donde estudian.

Las solicitudes se extenderán, pre-isamente, en los modelos impresos ue están al alcance de los intere-ados en los servicios correspondien-es del S. E. U. y serán presentadas asta el 15 de julio próximo, en las efaturas del S. E. U. de Distrito o rovinciales, o en el servicio de Ayu-a Juvenil del Frente de Juventu-des si no hubiese S. E. U. en el lugar habitual de residencia del solicitante.

BECAS DEL FRENTE DE JUVENTUDES. — En el «B. O. del Estado», del 18 de junio, se publica el anuncio de concurso para la provisión de 120 becas «Eijo Garay», para estudios eclesiásticos, en Seminarios o Universidades pontificias, dotadas con 3.500 pesetas anuales. También se anuncian 250 becas «Alberto Ortega» para estudiantes de Bachiller, incluído el laboral, y de Peritaje Mercantil, de las que corresponden a este Distrito Universitario: 4 becas (7.000 pesetas) y 4 medias becas (3.500) para alumnos residentes en el Colegio Menor de Vitoria y 3 medias becas de igual cuantía que las anteriores para residentes en el Colegio Menor de San Sebastián. Para los no residentes se anuncian, en concurso nacional, 40 becas de 1.500 pesetas. Para alumnos del Magisterio que hayan disfrutado en este curso becas «Miguel Blasco Vilatela», se anuncian 10 becas de 3.000 o de 1.500 pesetas, según se trate de no residentes o residentes y únicamente a título de prórroga.

En todos los casos las instancias han de formularse en los impresos oficiales y acompañadas de la correspondiente documentación, debiendo presentarse hasta el día 15 de julio en los servicios de Ayuda Juvenil de las Delegaciones Provinciales del Frente de Juventudes, del domicilio del solicitante salvo las de Colegios Menores que lo serán en el correspondiente servicio de Ayuda Juvenil del lugar en que esté establecido el Colegio.

BECAS «MIGUEL GUITARTE». — Por el S. E. U., se anuncia concurso para cubrir becas «Miguel Guitarte» para licenciados en Facultades, que aspiren a realizar estudios de Doctorado, son de 12.000 pesetas (para residentes en Colegio Mayor del S. E. U.), de 6.000 para quienes por causa de sus estudios viven en lugar distinto de su habitual residencia y de 3.000 para quienes estudian en donde residen. Las solicitudes, dirigidas al Jefe Nacional del S. E. U., se presentarán hasta el 15 de julio en las Jefaturas del S. E. U., de los Distritos Universitarios correspondientes.

Los Centros encargados de recibir las solicitudes suministrarán, en cualquier caso la información complementaria que les sea solicitada y esta Comisaría, establecida en el Palacio Universitario de Santa Cruz (Valladolid), contestará cuantas preguntas le sean hechas por los interesados personalmente o por teléfono (4483).

El Comisario de Protección del Distrito.

El inglés pide "rain coat"
el francés "le gabardin"
y en Palencia todos quieren
"La gabardina Martín".
Casa MARTIN. Mayor, 86

Préstamos a los agricultores y ganaderos

Se aumenta a un millón el límite fijado

El Excmo. señor Gobernador Civil y Jefe Provincial del Movimiento, ha recibido un telegrama del Iltmo. señor Subsecretario de Agricultura, donde le comunica lo siguiente:

En sesión de la Comisión Ejecutiva del Crédito Agrícola celebrada hoy se ha concedido la ampliación en un millón de pesetas hasta un total de quince millones el límite fijado en el convenio de colaboración suscrito entre este Servicio y la Caja Central de Ahorros y Préstamos de esa provincia para la concesión de préstamos a los agricultores y ganaderos.

Dietario

Viernes 5 de Julio de 1957

SANTORAL. — Santos: Antonio María Zacarías, Miguel de los Santos, confesores; Numeriano, obispo; Atanasio, doctor; Domicio, Agatón, Marino, Teódato, Zoa, Cirila, virgen, mártires; Filomena, virgen. (Misa: San Antonio María Zacarías. Color: Blanco).

Sale el sol a las 4'49 horas y se pone a las 19'48 horas. Luna a las 13'41 horas. Luna llena el día 11.

REFRAN: Cuando el buey viejo en la parva no tose, mal va a la troje.

EL TIEMPO EN PALENCIA ARTICULOS DE ESCRITORIO, EN I. G. DIARIO-DIA

EL TIEMPO EN PALENCIA

Barómetro: A las 18 horas de ayer, 696'5; a las ocho horas de hoy, 699'1. — Temperaturas: Máxima de ayer, 30'6; mínima de hoy, 17'0. — Dirección del viento: A las 18 horas de ayer, SSW.; a las ocho horas de hoy, SSE. Humedad relativa media, 38 por ciento.

EFEMERIDES. — 1809: Batalla de Wagram. — 1811: Independencia de Venezuela. — 1830: Los franceses conquistan Argel. — 1853: Nace Cecil Rhodes. — 1871: Nace Asin Palacios. — 1880: Nace el violinista Kubelik. — 1880: Muere en Paredes de Nava (su pueblo natal), el poeta y diputado don Ramón de la Pisa Pajares.

Recuerdos viejos

HACE 50 AÑOS

NOTICIAS DEL DIA 5 DE JULIO DE 1907

REGISTRO DE MINAS. — Por don José Ruiz de la Calle, vecino de Guardo, se ha presentado en el Gobierno Civil de esta provincia, una solicitud de registro para cinco pertenencias de la mina de carbón denominada «María», sita en el término de Respenda de la Peña.

CONGRESO AGRICOLA. — Esta mañana, y en uno de los salones de la Diputación Provincial, se ha reunido la comisión de propaganda del VI Congreso Agrícola, que se ha de celebrar en esta ciudad el próximo mes de septiembre, habiendo acordado invitar a todos y cada uno de los Ayuntamientos que constituyen la región, a los senadores y diputados de las once provincias, asociaciones y corporaciones agrícolas, cámaras y cuantas entidades tienen relación más o menos directa con la agricultura.

La circular que a tal objeto ha de redactarse quedará terminada mañana, al objeto de enviarla con la mayor urgencia.

Los congresistas disfrutarán de un billete con grandes rebajas de precios, a fin de facilitar la concurrencia a este Congreso, cuya comisión organizadora trata de que tenga mucho de práctico, ya que se cuenta en esta capital con la magnífica granja de la región leonesa, instalada con todos los adelantos prácticos para el desarrollo de la agricultura.

La sesión inaugural tendrá lugar en la mañana del día 3 de septiembre próximo, desconociéndose por ahora el local donde se celebrará.

Se han presentado ya algunos trabajos a los temas anunciados y se confía que antes del plazo señalado para cerrar la admisión, han de llegar muchos más, por saberse de no pocos amantes de la agricultura que les están dando la última mano y recopilando datos para su terminación.

NOMBRAMIENTO.—Ha sido nombrado en propiedad, y fuera de concurso, maestro de la escuela pública de niños de Espinosa de Villagonzalo, don Matías Puebla Fernández.

COGIDA DE «COCHERITO». — A última hora de la tarde del lunes, circularon alarmantes rumores por nuestra ciudad, en los que se decía que, en la corrida de toros celebrada el domingo en Burgos, con motivo de las ferias de San Pedro, había resultado herido de gravedad el diestro «Cocherito».

Hoy, se reciben noticias más concretas y exactas sobre este particular, por las que se sabe que el valiente espada, es cierto que había sido cogido, pero no con la gravedad ni fatales consecuencias que se habían difundido.

En la reseña que de la corrida del domingo hace el «Diario de Burgos», se dice:

Durante la lidia del sexto y último toro, «Cocherito», que durante toda la tarde había mostrado grandes deseos de agradar, hizo una faena de muleta superior, y, tirándose a matar, agarró una estocada de primer orden, acostándose en el morrillo y sin marcar la salida.

Por esta causa, y debido a no estar el toro completamente igualado, el bicho derrotó, dando a «Cocherito» una gran cornada en el pecho, que le derribó.

El toro, que hizo por el diestro en el suelo, fué llevado por los subalternos, desplomándose acto seguido como una pelota, pues iba bien herido En cuanto al espada, intentó levantarse, llevándose una mano al pecho, donde manaba abundante sangre, pero se desplomó. Entre la expectación consiguiente, «Cocherito», fué llevado a la enfermería, donde fué inmediatamente reconocido, apreciándose que la cornada, que parecía en principio gravísima, no había interesado la cavidad torácica, sin duda por haber resbalado el cuerno en la costilla.

El parte extendido, fué el siguiente: «Durante la lidia del sexto toro, ha ingresado en esta enfermería el diestro «Cocherito», con una herida de cinco centímetros de extensión por seis de profundidad, situada al nivel del cuarto espacio intercostal, que, a pesar de no ser penetrante, puede considerarse de pronóstico reservado, por las complicaciones que pueden presentarse. Además de esta lesión, el espada presentaba varias erosiones en la cabeza y en el brazo, por efecto de las pisadas del toro, y grandes magullamientos en todo el cuerpo».

TER LAVA MAS RAPIDO LAVA MEJOR SUAVE PARA LA ROPA MINIMO DE CONSUMO AHORRO DE JABON

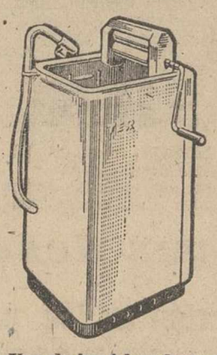

Una de las 4 lavadoras del mundo que mejor lavan
PLAZOS HASTA 20 MESES
CASA BERNARDO VALLADOLID
Teléfono, 2344. — PALENCIA

BOLSA Y FINANZAS

Cotizaciones de los mercados de valores e impresiones de la jornada facilitadas por el BANCO DE BILBAO y la AGENCIA CIFRA correspondiente al día 4 de Julio de 1957

BOLSA DE MADRID

Madrid, 4.—La Bolsa está dando estos días las cifras más bajas de negocio desde hace mucho tiempo. Ayer solamente se operó por 3.4 millones de pesetas nominales en acciones, cifra a la que no se había llegado en todo el año actual, ni tampoco en el anterior, teniendo que remontarnos a 1955 para encontrar cifras tan bajas de contratación.

La sesión de hoy ha acusado la misma falta de volumen y calidad de negocio que las anteriores, predominando los signos contrarios que, en sus principales importancias, afectan en 4 enteros en menos a Minas del Rif y Manufacturas Metálicas Madrileñas; 10 Fasa y 11 Felguera. Las mejoras son: De 4 enteros en Unión E. Madrileña; 5 en Campsa; 7 en Ponferrada y 10 en Aguila.—Cifra.

BANCOS: España, 797.—Crédito Industrial, 238.—Banesto, 929.—Hispano, 723.

ELECTRICAS: H. Española, 337. — H. Cantábrico, 248.—Nansa, 189.—Sil, 272.—Sevillana, 191,25. — Madrileña, 233.—FECSA, 272. — Fenosa, 254. — Leonesas, 242.—Chorro, 168.—Reunidas Zaragoza, 163.

SIDEROMETALURGICAS: Auxiliar FF. CC., 534.—Manufacturas Metálicas M. 210.—Seat, 279.—Fasa, 372.

MINERAS: Duro-Felguera, 395. — Rif, 736.—Ponferrada, 874.

QUIMICAS: Explosivos, 401.—Petróleos, 778.—Hidro-Nitro, 235.

CONSTRUCCIONES E INMOBILIARIAS: Portland del Ebro, 167. — Urbanizadora Metropolitana, 610. — Inmobiliaria Metropolitana, 208.—Alcázar, 134.—Urbis, 260.—Ceisa, 110.—Cantabria, 147.

ALIMENTACION: Ebro, 488. — El Aguila, 655.—G. Azucarera, 207.

TEXTILES: Fefasa, 285.

VARIAS: Campsa, 220.—Construcción Naval, preferentes, 211.—Tabacalera, 192.—Telefónicas, 350.—Marconi, 141.—Metro Madrid, 185.—Hidrocivil, 148.

DERECHOS: Auxiliar, 227.—Felguera, 115.—Manufacturas, 17.—Madrileña, 49.75.

BOLSA DE BILBAO

Bilbao, 4.—El mercado de títulos ha vuelto a manifestarse en esta sesión tan incierta y recatada como en las anteriores, contribuyendo con ello a acrecentar indicios flojos, que, con suavidad, van transcendiendo en las cotizaciones, tanto, que contra descensos de carácter general se ha registrado una sola nota progresiva. Sin embargo, hay varios retrocesos: 5 las Resineras e Iberduero, ordinarias; 9 las nuevas; 3,5 Madrileña; 8 las Viesgo y 6 Unquinesa. Llegando al cierre la sesión un poco mejor entonada que la de ayer.—Cifra.

BANCOS: Banco de Bilbao, 1.017,5. —Banco de Vizcaya, 850.

QUIMICAS: Sefanitro, 445. — Unquinesa, 350.—Resinera, 185. — Nicas, 295.

VARIAS: Vascongados, 145.—Sierra Menera, ordinarias, 270.

SIDEROMETALURGICAS: Altos Hornos, 291.—B. Wilcox, 660.—Basconia, 792,5.—Euskalduna, 710.—Cerrajera de Mondragón, 1.100.—Santa Bárbara, 240.

ELECTRICAS: Iberduero, ordinarias, 341.—Idem, novísimas liberadas, 320. — Idem, novísimas sin liberar, 1.350.—Viesgo, 262.

BOLSA DE BARCELONA

Barcelona, 4.—Ha continuado en la Bolsa la depresión en todos los valores cotizados, debido principalmente a la falta de compradores y en parte a la resistencia de los vendedores en ceder su papel a cambios inferiores. Ello motivó naturalmente una merma en el negocio, ya de por sí pobre, debido al régimen estival. En el corro de acciones anotamos las siguientes diferencias en menos: Motor Ibérica, 70 puntos; Agrícolas, 10; otros 10 los Petróleos; 12 Fomento; 5 España Industrial, Altos Hornos y Duro Felguera; 3 Cros y Flúido Eléctrico; 2 Gas, Fecsa, Minas del Rif y Explosivos. Se cotizaron con auge las Filipinas de 2 enteros y la Seat con 3. En los otros corros no hubo diferencia ostensible en los cambios, aunque también las operaciones fueron menguadas.—Cifra.

Petróleos, 776.—Explosivos, 401. — Aguas de Barcelona, 320. — Asland, 760.—Motor Ibérica, 2.270.—Transmediterránea, 220.—Cros, 898.—Industrias Agrícolas, 990.—Tabacos Filipinas, 747.—La Maquinista, 181.

BANCO DE BILBAO
Banca — Operaciones de Bolsa — Pago de negociables de trigo
Mayor Pral., 113. — PALENCIA

LOS DIAS 19 Y 26 DE JULIO Y 16 DE AGOSTO, INHABILES PARA LA BOLSA

Madrid, 4.—La Dirección de Banca y Bolsa e Inversiones, ha dispuesto, a petición de las Bolsas, declarar inhábiles para la contratación los viernes días 19 y 26 del corriente mes de julio y 16 del próximo mes de agosto, por hallarse comprendidos entre días feriados a efectos bursátiles.—Cifra.

BANCO DE SANTANDER
Fundado en 1857
Banca-Cambio-Bolsa
Caja de Ahorros
Mayor Pral., 70. PALENCIA

Un abogado y un técnico agrícola a su servicio, suscribiéndose a MIES, Revista mensual. Suscripción: 36 pesetas al año Apartado, 15. Madrid.

AGENCIA RETORNOS
EMILIO LOZANO RASTRILLA
Agente Comercial Colegiado y matriculado en Transportes
Organización de cargar y contratas de transportes en general desde esta capital a todas las plazas de la Península
Seriedad. Rapidez. Confíenos sus encargos
Domicilio: Manuel Rivera, 18. Teléfono 2928.—PALENCIA

JUNTA DE ADQUISICIONES Y ENAJENACIONES DE LA SEXTA REGION MILITAR

EXPEDIENTE NUM. 21/57

A las 11 horas del día 2 de Agosto próximo, se celebrará Subasta, en los locales de esta Junta, (C/. Vitoria, 63), para la adquisición de carbón vegetal con destino a los Establecimientos de Intendencia que a continuación se indican y en las cantidades que a cada uno se señalan:

PLAZAS	CANTIDADES	
Burgos	437'93	Qms.
Bilbao	90'00	»
Logroño	168'36	»
Palencia	32'04	»
Pamplona	335'84	»
San Sebastián	180'45	»
Vitoria	211'91	»

Los anuncios detallados pueden verse en los Tablones de los Organismos de costumbre.

El importe de los anuncios será abonado a prorrateo entre los adjudicatarios.

Burgos, 2 de Julio de 1957.

anuncios por palabras

Alquileres

SE NECESITA local o patio muy amplio, pagaría buena renta. Teléfono 2943.

SANTANDER, ofrezco alquiler habitaciones amuebladas. Escriban, Viuda de Peña. García Morato, 3, primero. Santander.

Automóviles

VENDO «Renault» 4-4, nuevo. Teléfono 35. Aguilar de Campoo.

VENDO furgoneta «Fiat» 509, de 8 H. P. En Villaeles de Valdavia. Macario Baños.

VENDO furgoneta "Citroen", B-12, en buen estado. Viuda de G. Gamazo. Aguilar de Campoo.

SE VENDE camión "Pegaso", cinco toneladas, nuevo a estrenar. Informes, Felipe Sanz. Mayor, 192. Palencia.

FURGONETA «Citroen», B. 14, vende Marcelo Díez. Paredes de Nava.

VENDO 11 ligero o cambio por rubia de 12 a 14 plazas. Villanueva del Campo. Demócrito Sánchez.

VENDO «Renault» 4-4, nuevo. Teléfono 35. Aguilar de Campoo.

Compras

COMPRAMOS antigüedades, mesas de nogal, libros, cuadros, monedas, santos madera. El Museo. Mayor, 12.

COMPRARIA camión G. M. C., tipo guerra, gasolina. Apartado 446. Bilbao

VINOS defectuosos, se compran. Dávila Villalobos, S. L. Apartado 238. Valladolid.

Fincas

LOCAL para negocio o cochera en Ramírez, 7. Tratar, Calvo Sotelo, D, tercero.

VENDO piso barato, llave en mano. Pastores, 37, bajo, derecha.

Ganados y aves

VENDO vaca, 24 litros. Villerías. Aparicio.

SE VENDEN cerdos de 4 a 5 arrobas. Quinta calle Cristina Marugán, número, 29. Angel Castro.

VENDO mula, toda prueba. Julián Domínguez. Abastillas.

SE VENDEN seis vacas de leche en Villatramiel. Eulogio Revuelta.

VENDO toro semental. Luciano Mota. Villalobón.

VENDO cerdos de siete semanas. Los Tres Pasos, Primera calle, número 16. Palencia.

HARINA de huesos 28,37% proteínas. Inmejorable. Establecimientos Heraclio Domínguez. Palencia.

BURROS garañones y caballos padres, vendo, a elegir entre varios. Fernando Franco.

VENDO 60 ovejas. Para tratar, con Gregorio Sanz. Dueñas.

SE VENDE caballo de ocho años, a prueba. Carrión de los Condes. Don Ambrosio Nevares.

DISCURRA y compare... Mil preparados para gallinas, pero uno solo eficaz: Galliol. Premiado en varias exposiciones.

VENDENSE 112 ovejas y 25 corderas superiores, por falta de pastor. Osorno. Mariano García.

VENDO tres mulas, tres, dos y un año, alzada cuatro, tres y un dedo, y una yegua con cría macho y cubierta al contrario. Monzón. D. Joaquín Rodríguez.

VENDO 190 corderos. Máximo Ibáñez. Villotilla.

VENDO 40 ovejas emparejadas. Eliseo Gómez. Valcabadillo.

Maquinaria y Reparaciones

COSECHADORAS «Aktiv», de 1'50 metros de corte remolcadas por tractor. Fabricadas con patentes suecas. Entrega por riguroso orden de petición por el Ministerio de Agricultura. Precio interesantísimo. Solicite información a Crtega y Ortiz de Zárate. S R. C. Berruguete, 12. Palencia.

SEGADORAS y guadañadoras «Jolpa», ruedas neumáticas y hierro, gavillado perfecto, gran ligereza, maquinaria en general repuestos. Tejeda y Cía. Palencia.

SEMBRADORAS tipos «Hoossier» y «Empire», de botas y ballestas, gradas, arados varios tipos. Almacenes de Maquinaria, Sobrinos de Fidel Diego. S. R. C. Palencia.

VENDO máquina aventadora en buen uso, «Múgica Arellano». Para tratar, con Ricardo Rodríguez, en Antigüedad.

VENDO máquina beldadora, motor eléctrico, cincuenta metros cable. Robladillo. Luciano del Río.

SEGADORAS "Cormick" y "Ajuria", perfecto estado, vendo. Jacinto Ruiz. Frómista.

VENDO máquina beldadora, marca "Ajuria", número 6, en perfecto estado, barata y con facilidades de pago. Benedicto Bravo, de Guardo.

NEUMATICOS, correas de ventilador, correas trapezoidales. Navamuel. Casado del Alisal, E. Teléfono 1937.

ENSACADORAS elevadoras metálicas, tres tamaños, de dos y tres ventiladores de gran rendimiento y limpieza. Completamente garantizadas. Fundición y Talleres Urbón», calle San Antonio. Teléfono, 1864 («La Carcavilla»).

ENSACADORAS metálicas con tres ventiladores, trabajo garantizado, precio sin competencia; aventadoras, vuelve-trillas, motores, bombas, piezas de recambio. Almacenes Pinacho.

SE VENDE máquina galletera, tejera con carro cortador y se compra máquina de mosaicos con sus utensilios. Informes Agencia España. Palencia.

SE VENDEN y se cambian, máquinas segadoras y beldadoras, bien reparadas en taller de Pablo García, de Herrera de Pisuerga.

SE VENDE motor de gasolina, marca «Fita», 2. H. P., perfecto estado. Alfonso Plaza. Abla de las Torres.

MAQUINAS de punto, todos los tipos y tamaños, contado, plazos; agujas, accesorios, uniformes. Mercería Victoria. Mayor, 5 y 7.

Préstamos

HIPOTECAS sobre fincas rústicas, urbanas, interés 4, 5, tramitación rápida. Absoluta reserva. Tristán. Montero Calvo. 22. Valladolid.

Trabajo

PASTOR se ofrece, desde San Pedro en adelante. Dueñas. Jerónimo García.

NECESITO pastor. Virgilio Gútiez. Villalobón.

PASTOR con chico, necesita Germán Sánchez. Soto de Cerrato.

PAGARIA buen sueldo chica y señora para ayudante de cocina. Informes, Bar Esgueva. Avenida Valladolid.

SE NECESITA regador. Razón, Mayor, 158. M. Ortiz.

NECESITO con urgencia cocinera y camarera para restaurante en San Sebastián. Informará, Hotel Samaria, señorita Golobardas, de 2'30 a 5 tarde.

NECESITO chico para regar, a manutención. Carretera La Treinta. Leandro Tejeda.

NIÑERA necesito. Plaza Mayor, 7.

PASTOR se necesita para Villamartín de Campos. Dirigirse a don Arsenio Inclán, Berruguete, 1 y 3, segundo.

SE NECESITA sirviente para tres personas, buen sueldo. Cardenal Almaraz, 17, primero.

SE NECESITA chica para la cocina, sueldo 400 pesetas. Dirigirse esta Administración.

AGOSTEROS se necesitan para finca. Informes, Almacenes Hijos de Hermógenes Sendino. Palencia.

CONDUCTOR para camión, carnet especial, se necesita, para fábrica de harinas en Saldaña. Informes, Almacenes Pinacho. Palencia.

SEÑORITA para niños, con informes, se desea para Santander. Vega-Hazas, Calvo Sotelo, 10, tercero. Santander.

NECESITO pastor San Pedro en adelante, con dos hijos mayores. Tratar, Finca Villaverde (Villamuera de la Cueza), Vda. Imaz.

SE NECESITAN dos chicas para limpieza. Razón, Hotel Central.

IMPORTANTE compañía de Seguros con cartera, necesita agente para esta plaza, fuertes comisiones, gran porvenir, Dirigirse al Hotel Comercio, Mayor 44, al señor Alonso Escudero, de 11 a 1 y de 5 a 7.

CHALEQUERA, se necesita. Berruguete, 8-10. Pañería.

MATRIMONIO solo necesita asistenta. Informes, Becerro Bengoa, 3, primero.

Traspasos

TRASPASO en Valencia Don Juan (León), por no poderla atender, fábrica de mosaicos; moderna instalación. Informes, Mosaicos Montiel. Paseo Lealtad, 21. Teléfono 1112. León.

Varios

TUBERIAS uralita. Para abastecimientos y conducciones de agua en medianas y altas presiones. Uralita. Agencia Oficial de Ventas, Avenida José Antonio, 45. Telf. 1455. Palencia.

VENDO lona camión, bidones de 200, báscula 125 kgs., romana, 10, medios bocoyes, todo como nuevo. Valentín Calderón, 23. Teléfono 1750.

VENDO dos trillos, un armaje y demás aperos y arreos. Serapio Antolín. Santa María la Cabeza, 20.

ATENCION: Carreteros, dispongo de gran cantidad de pinas y radios secos de todos los tamaños, a precios que pueden interesarles. Abstenerse intermediarios. Serrería de Pompilio Galdeano. Teléfono 257. Estella (Navarra).

REMOLQUES Gil: para 2.000 kilos, 16.000; para 3.000 kilos, 23.000; para 4.000 kilos, 26.500; para 5.000 kilos, 30.000. Cojo carros en cambio y vendo ruedas nuevas, usadas y carros varios tamaños a precios de verdadera ganga. Meneses de Campos. Palencia.

VENDO carro vacas usado, máquina aventadora mano, dos años uso, barato, facilidades pago. Sotobañado. Carlos.

SE VENDE carro de mulas y máquina segadora «Cormick». Arenillas Nuño Pérez, Domiciana Valderrábano.

SE VENDEN 6.000 kilos de alfalfa. Arturo García. Villamediana.

Vehículos

VENDO tractor "Lanz", 25 H. P. gasoil. J. Marcos. Villoldo.

VENDO dos bicicletas caballero. Estrada, 17.

VENDO carro para una caballería. Fuentes de Valdepero. Higinio García.

SE VENDE "Moto-bic". Para tratar, con Daniel Mesonero en Villamuriel de Cerrato.

VENDO dos carros de par. Marcos Alonso. Población de Campos.

VENDO bicicleta caballero. Plaza Onésimo Redondo, 7.

SE VENDE carro de vacas. Para tratar, Julián Rodríguez. Páramo de Boedo.

Ventas

ALFALFA vendo corte una obrada. Leónides Delgado. San Marcos, 8.

ALMONEDA muebles, chismes. El Museo. Mayor, 12.

VENDO zafra 350 litros, con dos llaves. Cándido Rodríguez. Tabanera de Valdavia.

GUIA MEDICA

E. ROBLES — José Antonio, 47, 1.º (Salón) de once a una y media. Tlf. 1419
ENFERMEDADES DE LA PIEL
Cáncer. Tumores. Ulceras. SIFILIS VENEREAS
ENFERMEDADES DE LAS VIAS URINARIAS Y GENITALES
Electroterapia. (Diatermia, onda corta. Electrocoagulación. Rayos U. Corrientes, etc.). Nieve carbónica. Análisis.

DOCTOR POR LA FACULTAD DE MEDICINA DE MADRID
RAFAEL FUENTES
De la Cátedra de Urología. Del Instituto Nacional de Medicina y Seguridad del Trabajo. De la III Asamblea de la Cruz Roja
RIÑON Y GENITO-URINARIAS
Consulta de 11 a 1
General Amor, 11. (Frente a la Compañía).

V. ALONSO ROJO
CIRUGIA - PARTOS - MATRIZ
Plaza Abilio Calderón, 1, segundo

S. PAJARES GARCIA
Médico Jefe de los Servicios Provinciales de Puericultura, por oposición
Consulta de Puericultura y
RAYOS X
Enfermedades de los niños
Calvo Sotelo, (Jardinillos), 3, 1.º dcha
Horas: de 12 a 2 — Teléfono, 1650

Instituto Castellano de Audiología
Centro de lucha contra la SORDERA. Leones de Castilla, 9. Valladolid. Se ruega soliciten hora de consulta por adelantado

EQUIPOS COMPLETOS DE DIBUJO, EN I. G. DIARIO-DIA

M.C.D.2022

Madrid al día

Después de la Montiel, la Montel, que no es lo mismo

Un nuevo ritmo de Arnaud, que no necesita orquesta

MADRID. — (Servicio de ARGOS, especial para este periódico. Prohibida la reproducción).

¿Quién ha dicho que toros y fútbol sean incompatibles? Por si alguien maliciosamente lo cree así, he aquí una noticia, o un rumor, que lo desmiente. Se comenta que Santiago Bernabeu, ha ofrecido un partido internacional a beneficio de los toreros necesitados, ya que su propio Montepío, no acierta a organizar la corrida benéfica tradicional.

Las causas ya las hemos explicado en otra ocasión. Pero repetiremos la principal: que las «figuras» exigen setenta mil duros por torear a favor de sus compañeros «no figuras», es decir, los toreros modestos. Claro que hay excepciones. Ahí tenemos el gesto ejemplar de Rafael Ortega, que se ha indignado ante dicho rumor. «¿Qué es eso de que tengamos que recibir una limosna?...».

Rafael Ortega, se brinda a matar dos, tres... seis toros, antes de que el gremio taurino tenga que pasar por tal humillación. Y si la corrida aun no está contratada, que sean miuras. Además de no cobrar ni un céntimo, el pundonoroso diestro —también el pundonor se demuestra fuera del ruedo— pagaría todos los gastos a las cuadrillas. Queremos creer que no le dejen sólo, que surjan ofrecimientos análogos, que los toreros demuestren que tienen amor propio y no sólo ansias de amasar dinero.

Con aquello de que «El último cuplé», ha consagrado a Sarita como una magnífica cantante, nosotros, olvidadizos al fin y al cabo, nos olvidamos de los que son cantantes de verdad. Pero por el mismo camino —entiéndase «parada y fonda en Barajas»— que se nos vino la Montiel, se nos llega ahora la Montel, que no es lo mismo, para recordarnos que nos tenemos que acordar de ella.

Fernanda Montel, más cansada que otro poco, no pudo apenas contestar a los chicos de la Prensa. Alguien, sin embargo, la recordó una opinión suya con respecto a los hombres, y ella contestó:

—No ha cambiado en nada. Los sigo exigiendo personalidad, talento y elegancia.

Ahí queda eso, para todo el que tenga este triunvirato de cualidades. Ella, por lo pronto, sólo se las reconoce a un hombre, no menos famoso: Gregory Peck.

Más que cantando, que sí que lo hace bien, se hizo famosa esta muchacha a causa de los espectaculares vestidos que siempre usó. Al descender del avión, venía más de blanco que un helado de vainilla y nata, luciendo unas llamativos pantalones. Y que conste: estamos hablando de la Montel, y no de la Montiel, de la que ya se ha hablado bastante estos días.

Anda por aquí el compositor de la música de «Siete novias para siete hermanos», y anda la mar de enfadado. Nada más ni nada menos, que todo lo que oyó decir a su alrededor es que si la musiquilla es maravillosa, que si pitos, que si flautas, y otra serie así de elogios.

—Como si aquello fuera lo mejor que yo he compuesto... —murmura.

No nos vamos a convertir en críticos. Lo cierto es que Noel L. Arnaud, es autor, entre otras partituras, de «Venus era mujer», «Sombrero» y «Carnaval en Río». Quien haya visto alguna de esas películas, que sea él quien juzgue la música.

Bueno, pues, el celebrado compositor ha llegado a Madrid dispuesto a lanzar al aire el más sensacional de los ritmos. Nada menos que el «Spectasonio Sound», cosa alarmante ya por el título. Veamos lo que nos dice el señor Arnaud de él:

—Es un disco sin orquesta, e intervienen en él catorce baterías y varios instrumentos, pero sólo de percusión. También toman parte algunos xilofones, vibráfonos y marimbas. Será, sin duda alguna, un ritmo que cause revolución.

Y no nos extrañaría. En absoluto.

"Litri" recibe el trofeo "Manolete"

Madrid, 3.—Esta noche ha sido entregado al matador de toros Miguel Báez «Litri», el trofeo «Manolete», instituído por la Peña Manoletina, para premiar la más destacada actuación en las ferias de San Isidro. El jurado nombrado para la adjudicación, falló a favor del torero onubense, triunfador de las ferias. El trofeo, obra del escultor Juan de Avalos, consiste en la reproducción de «Islero», en pequeño tamaño. Asistieron cerca de mil personas, entre las que se hallaban destacadas personalidades del mundo de los toros, críticos y admiradores de Litri.

En primer lugar, el escritor Ramos de Castro, leyó unas coplas dedicadas al Litri, y las adhesiones recibidas, entre las que se encontraban las del Gobernador de Granada, y Alcaldes de Madrid y Huelva.

Después, el secretario de la Peña Manoletina, ofreció el homenaje, y el poeta Federico Muelas, hizo un canto a la fiesta nacional y exaltó las virtudes que adornan al gran torero homenajeado, entregando después a Juan de Avalos, el título de socio de honor de la Peña.

Por último, Litri dió las gracias en emocionadas frases.—Cifra.

Nueva "purga" en el Kremlin

(Viene de primera plana)

iniciados por el Gobierno ruso para conseguir la paz mundial y la seguridad de las naciones. Concretamente negó las ventajas de establecer contactos personales entre los dirigentes rusos y los estadistas de otros países, contactos que son indispensables para la mejor comprensión de los países y para el incremento de las relaciones internacionales.

«En muchos de los puntos arriba señalados, la opinión del camarada Molotof fué apoyada por el camarada Kaganovich y en otros muchos lo fué por el camarada Malenkof. El Presidium del Comité Central y el Comité Central en pleno corrigieron y combatieron pacientemente los errores de dichos camaradas, esperando que ello significaría una buena lección, que les haría abandonar sus errores y unirse a la política general del partido. Sin embargo, ellos han mantenido sus errores y su posición antileninista.

VIVIAN ALEJADOS DE LA VIDA DEL PARTIDO Y DEL PAIS

«Lo que subraya la actitud de los camaradas Malenkof y Kaganovich divergente de la línea del partido, es el hecho cierto de que dichos camaradas creen en viejas nociones y viejos métodos. Y que por tanto viven alejados de la vida del partido y del país, fracasando al enfrentarse con la nueva situación, ante la que se han presentado con una actitud conservadora y aferrándose tenazmente a formas y métodos que ya no están en uso y que no son de interés para los progresos del comunismo. Esto les hizo rechazar lo que realmente nace de la vida diaria y que está sugerido por el interés del progreso de la sociedad soviética y por el interés de todo el campo socialista. Tanto en el campo interno como en el externo, los camaradas mencionados se han mostrado sectarios y dogmáticos y sus métodos de aproximación a las doctrinas marxistas-leninistas eran ineficaces. No esperaron comprender que en las presentes circunstancias la acción marxista-leninista está basada en una política de coexistencia pacífica, de lucha por conseguir la amistad de todos los pueblos, y de consolidación del campo socialista, mediante un desarrollo industrial y agrícola, un aumento de alimentos, una mayor construcción de viviendas que, en suma servirá para el florecimiento de las culturas nacionales y para una mayor iniciativa de las masas populares.

CONSPIRACION CONTRA EL COMITE CENTRAL

«Viendo que sus erróneas acciones y declaraciones eran constantemente refutadas en el Presidium del Comité Central, que ha venido poniendo en práctica constantemente las decisiones adoptadas en el XX Congreso del partido comunista soviético, los camaradas Malenkof, Kaganovich y Molotof se embarcaron en una lucha de grupo contra el partido. Estos camaradas adoptaron unas doctrinas contrarias al partido, las mismas que habían sido condenadas en el XX Congreso. Resucitaron los viejos métodos de intriga y formaron una coalición contra el Comité Central.

«Los hechos revelan que los camaradas Malenkof, Kaganovich y Molotof así como el camarada Chepilof, que se unió a ellos, han llevado a cabo una lucha fraccionaria, en la que violaron los estatutos del partido y la decisión del XX Congreso del partido que versaba sobre la unidad del mismo y que fué expuesta por Lenin. Esta decisión dice que en orden a los efectos de una estricta disciplina dentro del partido, y para conseguir que en todas las empresas soviéticas predomine la unidad y quede eliminada toda actividad fraccionaria, el Congreso autoriza al Comité Central para aplicar en casos de indisciplina o de intento de actividades de grupo toda clase de sanciones incluyendo la expulsión del partido y con respecto a los miembros del Comité Central su reducción a simples miembros o incluso si la falta fuera muy grave, la expulsión del partido.

PUEDEN SER EXPULSADOS DEL PARTIDO

«Condición necesaria para la aplicación de esta sanción extrema a los miembros del Comité Central o de la Comisión de control es que se convoque una reunión plenaria de todos los miembros del Comité Central en uno de los de la Comisión de control. Si en una reunión de este tipo se reonoce la necesidad de recurrir a un miembro del Comité Central, a simple miembro o a su expulsión del partido y esta decisión es aprobada por una mayoría de dos tercios, la sanción debe ser realizada inmediatamente.

UNIDAD MONOLITICA EN EL COMITE CENTRAL

«La resolución adoptada por Lenin obliga al Comité Central y a toda la organización del partido a consolidar su unidad y a rechazar con determinación toda evidencia de actividad aislada o fraccionaria, para, de esta forma, asegurar que todos los trabajos se desarrollan mediante un esfuerzo conjunto, lo que de otro lado, expresa la unidad de deseo y acción de la vanguardia de la clase trabajadora y el partido comunista. La sesión plenaria del Comité Central señala con gran satisfacción la monolítica unidad y solidaridad que anima a todos los miembros del Comité Central y a los de la Comisión auditora central que han condenado unánimemente al grupo contrario al partido. Ni un solo miembro del pleno del Comité Central ha apoyado al grupo.

«Enfrentados los camaradas que integran el mencionado grupo contrario al partido con la condena unánime de la sesión plenaria del Comité Central del partido, en una situación en la que todos los miembros del pleno demandan, a una sola voz, la retirada de los mencionados camaradas que forman parte del grupo fraccionario del Comité Central y del partido después de haberse admitido que la política seguida por los camaradas anteriormente citados ha perjudicado las actividades del partido. Con vista al futuro, en orden de los intereses del partido y de la consolidación de la política leninista, el Comité Central del partido comunista soviético decide:

RESOLUCION DEL COMITE

1.—Condenar como incompatibles con los principios leninistas de nuestro partido las actividades fraccionarias del grupo contrario al partido integrado por Malenkof, Kaganovich, y Molotof, así como de Chepilof que a ellos se unió.

2.—Excluir a los camaradas Malenkof, Kaganovich y Molotof como miembros del Presidium del Comité Central y expulsar al camarada Chepilof de su puesto de secretario del Comité Central, así como excluirle del puesto alternante que éste ocupa en el Presidium supremo del Comité Central y del Seno de dicho Comité.

La unánime condena de las actividades fraccionarias del grupo de Malenkof, Kakanovich y Molotof, servirá en el futuro para consolidar la unidad de nuestro partido leninista, para consolidar la dirección del mismo y para promover la lucha por las líneas que marcan la política general del mismo. El Comité Central del partido comunista soviético convoca a todos los comunistas para que se agrupen cada vez más estrechamente bajo la política invencible del marxismo-leninismo y para que dediquen todas sus energías al cumplimiento feliz de todas las tareas que la construcción del comunismo imponga».

Adoptan en 29 de junio de 1957, por el voto unánime de todos los miembros del Comité Central miembros alternativos del Comité Central, y miembros de la Comisión auditora central con una sola abstención, la personal del camarada Molotof.

Graves desacuerdos dentro de Rusia

Satisfacción en los países satélites por las decisiones del Kremlin

Estocolmo, 4.—Todos los periódicos soviéticos sin excepción, incluso el diario deportivo «Soviet Sport», publican el texto completo del anuncio y de la resolución del Comité Central del partido comunista ruso por el que se aparta a los cuatro destacados jerifaltes comunistas de la dirección del partido rojo, pero el órgano del partido «Pravda» no apareció en las calles hasta las 5,30, una hora más tarde de lo usual.

La mayor parte de los periódicos moscovitas también publican fotografías de los nuevos miembros del Presidium y de los nuevos candidatos suplentes.

«Pravda» comienza en su primera página el texto de los dos importantes documentos y lo ilustra con fotografías de los miembros del Presidium. El resto de los dos textos oficiales se publica en la segunda plana del periódico. En otras páginas el órgano comunista pone de relieve que reuniones de las organizaciones del partido se celebraron ayer en Leningrado y en la mayoría de las capitales de todas las repúblicas soviéticas; no obstante, ninguno de los periódicos insinúa que puedan producirse nuevos cambios en el partido o en el Gobierno.

También Radio Moscú difundió el texto completo de los dos documentos esta mañana.

Los radicales cambios anunciados ya fueron intuídos por algunos observadores occidentales a principios de esta semana, cuando circularon por Moscú los rumores de que el pleno del Comité Central se había reunido. Y en relación con ello se recuerda ahora que ni Malenkof, Molotof, Kaganovich, ni Saburof acudieron al teatro Bolchoi, en una función el lunes por la noche. Estos jerarcas tampoco asistieron a una recepción dada en la Embajada canadiense.

Por todo ello suscita vivos intereses en los círculos diplomáticos occidentales que jerarcas soviéticos asistirán hoy a la recepción en la Embajada norteamericana con motivo del día de la independencia. Se recuerda el pasado año asistieron Bulganin, Jruschof y prácticamente todos los miembros del Politburó.

Las fuentes informadas occidentales ponen de relieve que los miembros profesionales del partido en el Politburó, han ido siendo desplazados por tecnócratas ajenos a la política. Las únicos viejos políticos de los tiempos bolchevistas que quedan son Vorochilof, el adjunto del primer ministro Anátas Mikoyan y el presidente de la comisión de control del partido comunista N. M. Svernik.—Efe.

OTRA GRAN «PURGA»

Wáshington, 4.—El secretario de prensa del Departamento de Estado, Lincoln White, ha manifestado a los periodistas en relación con la crisis en el Kremlin, que la depuración llevada a cabo demuestra la «grave naturaleza» de una serie de desacuerdos dentro de Rusia, incluído el trato concedido a los satélites de la URSS.

Señaló Lincoln White que la gravedad de la situación ha quedado demostrada por el número e importancia de las personas depuradas.

La noticia de la depuración fué recibida pocas horas después que el secretario de Estado, John Foster Dulles había partido de Wáshington en viaje de vacaciones hacia el lago Ontario.—Efe.

TAMBIEN SABUROF FUE SEPARADO DEL «PRESIDIUM»

Londres, 4. — Según informan de Moscú, Maxin Saburof, otro dirigente ruso fué separado del Presidium el 29 de junio.

Saburof no ha sido mencionado en el comunicado facilitado por Moscú, por cuyo motivo algunos observadores occidentales creen que Saburof no fué expulsado por las mismas causas que el resto de sus camaradas. — Efe.

SATISFACCION EN POLONIA POR LOS SUCESOS DEL KREMLIN

París, 4.—En círculos allegados a la embajada de Polonia de esta capital se ha expresado satisfacción por los recientes acontecimientos en Moscú, según noticias facilitadas hoy. Se señala que dichos círculos consideran la separación del Presidium de los dirigentes soviéticos como una victoria del partido comunista y una derrota para los stalinistas del Kremlin.—Efe.

LA MEDIDA SE CONSIDERA LOGICA POR LA PRENSA YUGOSLAVA

Trieste, 4.—La reacción yugoslava ante la noticia de la expulsión del Presidium soviético de los cuatro miembros de la antigua guardia stalinista —Malenkof, Molotof, Kaganovich y Chepilof— es expresada hoy por la agencia oficial de noticias yugoslava Tanjug diciendo que «tal medida contribuirá a fortalecer la paz en el mundo».

La declaración de Tanjug critica duramente a los «stalinistas» a quienes acusa de tratar de entorpecer las tareas señaladas en el XX Congreso del partido comunista ruso celebrado en Moscú, el pasado año. Fué este Congreso —recuerda la agencia— donde Nikita Jruschof lanzó su famoso ataque contra Stalin que debía preparar el camino para una nueva aproximación entre la Unión Soviética y Yugoslavia.

«El golpe de ayer —agregó Tanjug— contribuirá a futuras aproximaciones». «Esta medida no ha sido sensacional sino un paso lógico en los actuales desarrollos en la Unión Soviética».—Efe.

CLASIFICACIONES

Individual

Tedg Berapen, 4.—Clasificación de la octava etapa Colmar-Besancon:

1 Baffi (Italia), 5-18-59.
2 Hoorelbeke (Isla de Francia), íd.
3 Tosato (Italia).
4 Planckaert (Bélgica).
5 W. Van Est (Holanda).
6 Poulingue (Oeste).
7 Picot (Oeste).
8 Barbosa (Luxemburgo).
9 Gay (Oeste).
10 Tognaccini (Italia).
11 **Loroño (España).**
12 Rohrbach (Nord. Centro).
13 Forestier (Francia).
14 Bertolo (Nord. Centro).
15 Le Dissez (Isla de Francia).
16 Busto (Sudeste), 5-36-34.
17 Hassenforder (Nord. Centro), 5-36-41.
18 Thomin (Oeste).
19 Ruby (Nord. Centro).
20 Dupre (Sudeste).
21 Kersten (Holanda).
22 Voorting (Holanda).
23 Ex aequo:
Bober (Isla de Francia), 5-36-44.
Dotto (Sudeste).
Rolland (Nord. Centro).
Adriaenssens (Bélgica).
Sabbadini (Sudoeste).
Friedrich (Lux. mixto).
Janssens (Bélgica).
Stablinski (Francia).
De Filippis (Italia).
Walkoviak (Francia).
Astrua (Italia).
Favre (Suiza).
Christian (Suiza).
Cerami (Bélgica).
Anquetil (Francia).
Lampre (Sudoeste).
Baroni (Italia).
Clerici (Suiza).
Nencini (Italia).
Bahamontes (España).
Padovan (Italia).
Lauredi (Sudeste).
Ruiz (España).
Mahe (Francia).
Bauvin (Francia).
Ferraz (España).
Anglade (Sudeste).
Aspuru (España).
Bobet (Isla de Francia).
52 Da Silva (Lux. mixto), 5-40-53.
53 Darrigade (Francia), 5-48-18.
54 Schellemberg (Suiza).
55 Morvan (Oeste).
56 De Jongh (Holanda).
57 Sigüenza (Sudeste).
58 Ex aequo:
Bergaud (Francia).
Bouvet (Francia).
Privat (Francia).
De Bruyne (Bélgica).
Keteleer (Bélgica).
Pintarelli (Italia).
Stolker (Holanda).
P. Van Est (Holanda), 5-48-18.
Suárez (España).
Holenweger (Suiza).
Graser (Suiza).
Groussard (Oeste).
Pipelin (Oeste).
Chaussabel (Sudeste).
Cohe (Nord. Centro).
Bianco (Sudeste).
Huot (Sudeste).
Queheille (Sudeste).
Trochut (Sudoeste).
Morales (España).
Barone (Isla de Francia).
Million (Isla de Francia).
Bourles (Oeste).—Alfil.

General

Besancon, 4. — Después de la etapa de hoy, la clasificación general queda establecida en la forma siguiente:

1 Forestier (Francia), 44-34-27.
2 Picot (Oeste), 44-39-31.
3 W. Van Est (Holanda), 44-46-21.
4 Anquetil (Francia), 44-48-55.
5 Rorhbach (Nord. Centro), 44-49-37
6 Janssens (Bélgica), 44-49-56.
7 **Loroño (España), 44-52-48, a 18 minutos y 21 segundos.**
8 Thomin (Oeste), 44-54-41.
9 Bobet (Is. de Francia), 44-55-21.
10 Mahe (Francia), 44-55-39.
11 Walkoviak (Francia), 44-55-58
12 Christian (Suiza), 44-57-24.
13 Bauvin (Francia), 44-57-30.
14 Hoorelbeke (Isla de Francia), 44-57-41.
15 Planckaert (Bélgica), 44-57-41.
16 Barbosa (Lux. mixto), 44-58-04
17 **Bahamontes (España), 44-58-13.**
18 Astrua (Italia), 44-58-34.
19 Dotto (Sudeste), 44-58-55.
20 De Filippis (Italia), 44-59-30.
21 Lauredi (Sudeste), 44-59-34.
22 Barone (Is. de Francia), 44-59-41.
23 Baffi (Italia), 44-59-55.
24 Nencini (Italia), 45-00-08.
25 Le Dissez (Isla de Francia), 45-02-41.
26 Clerici (Suiza), 45-03-36.
27 Bober (Is. de Francia), 45-04-05.
28 Adriaenssens (Bélgica), 45-04-13.
29 Schelliemberg (Suiza), 45-05-38.
30 Voorting (Holanda), 45-05-11.
31 Anglade (Sudeste), 45-05-52.
32 Tosato (Italia), 45-06-19.
33 Rolland (Nord. Centro), 45-09-32.
34 Bertolo (Nord. Centro).
35 **Ruiz (España), 45-11-16.**
36 Padovan (Italia), 45-12-02.
37 Gay (Sudoeste), 45-12-17.
38 De Jongh (Holanda), 45-12-57.
39 Privat (Francia), 45-14-06.
40 Stablinski (Francia), 45-18-01.
41 Keteller (Bélgica), 45-18-44.
42 De Bruyne (Bélgica), 45-19-55.
43 Pipelin (Oeste), 45-22-40.
44 Queheille (Sudoeste), 45-23-10.
45 Lampre (Sudoeste), 45-28-05.
46 Barone (Italia), 45-28-35.
47 Poulingue (Oeste), 45-28-42.
48 Kersten (Holanda), 45-30-03.
49 Sabbadini (Sudoeste), 45-30-14.
50 Dupre (Sudoeste), 45-31-04.
51 Da Silva (Lux. mixto), 45-31-06.
52 Trochut (Sudoeste), 45-31-30.
53 Hassenforder (Nordeste Centro), 45-32-46.
54 Groussard (Oeste), 45-33-57.
55 Bouvet (Francia), 45-34-44.
56 Holenweger (Suiza), 45-35-05.
57 Favre (Suiza), 45-36-33.
58 Tognaccini (Italia), 45-37-39.
59 P. Van Est (Holanda), 45-38-51.
60 Friedrich (Lux. mixto), 45-40-28.
61 Bergaud (Francia), 45-40-36.
62 Cerami (Bélgica), 45-42-03.
63 Bianco (Sudoeste), 45-43-59.
64 Darrigade (Francia), 45-44-01.
65 Pintarelli (Italia), 45-30-35.
66 Sigüenza (Sudeste), 45-50-47.
67 Bourles (Oeste), 45-50-56.
68 Graeser (Suiza), 45-51-28.
69 Huot (Sudeste), 45-53-46.
70 Cohen (Nord. Centro), 45-54-34.
71 Buso (Sudeste), 45-56-03.
72 **Morales (España), 45-57-42.**
73 Chaussabel (Sudeste), 45-57-51.
74 **Aspuru (España), 45-57-56.**
75 **Ferraz (España), 45-58-48.**
76 Ruby (Nord. Centro), 46-00-52
77 Million (Is. de Francia), 46-04-11.
78 Morvan.
79 Stolker (Holanda), 46-10-15.
80 **Suárez (España), 46-53-34.**

Clasificación por equipos

DESPUES DE LA OCTAVA ETAPA

Besancon, 4. — Después de la etapa de hoy, la clasificación general por equipos, queda establecida así:

1 Francia, 133-14-41.
2 Oeste, 133-42-58.
3 Italia, 133-44-27.
4 Holanda, 134-06-55.
5 Nord. Centro, 134-07-14.
6 Isla de Francia, 134-25-14.
7 Sudoeste, 134-28-12.
8 Suiza, 134-42-46.
9 Sudeste, 134-53-09.
10 **España, 134-53-20.**
11 Luxemburgo-mixto, 136-01-22.

Daucik preparará al Atlético de Madrid

El contrato es por un sólo año

Madrid 3. — Daucik ha llegado a un acuerdo con la directiva del Atlético de Madrid, para entrenar y dirigir al equipo rojiblanco durante la próxima temporada. El contrato está limitado a un año de actuación.—Alfil.

Chu En Lai propone al Japón un pacto de no agresión

Tokio, 4.—(Urgente).—El primer ministro de la China comunista, Chu En Lai, ha propuesto la conclusión de un pacto de no agresión con el Japón para que este país pudiese actuar como un "puente tendido sobre el Pacífico" entre la China roja y los Estados Unidos.

El jerifalte chino rojo solicitó que Japón realizase un papel neutral en la guerra fría, durante una hora de reunión que mantuvo ayer con un grupo de ex generales y almirantes nipones, los cuales informaron hoy a los periodistas japoneses en la capital de la China roja.

El rojo Chu, dijo: "Si el Gobierno japonés restaurase oficialmente sus relaciones con China, podría tener pleno derecho para concluir un tratado de no agresión basado en los cinco principios de la paz y en los diez puntos de la declaración de Bandung".—Efe.

NECESITA ENCARGADOS

de obra con experiencia en albañilería y hormigón armado, importante Empresa Constructora. Dirigirse por escrito dando referencias, edad, domicilio, pretensiones, etc., a "Alas" número 2.006. Apartado, 257, Bilbao.

TRASPASO

Por no poderlo atender, se traspasa negocio de Almacén al por mayor, de Tejidos, Pañería y Géneros de Punto, con organización completa de viajantes y coches propios para atender buena y numerosa clientela con las provincias de LEON, ZAMORA, SALAMANCA, VALLADOLID, PALENCIA y REGION ASTURIANA. Buenas condiciones, sin prima de traspaso, renta reducida y hasta con algunas facilidades de pago. Para tratar, llamando al teléfono número 23-85. LEON.

El proyecto de ley de Enseñanza técnica dictaminad[o]

Ochenta y cuatro procuradores en Co[rtes] han intervenido en los debates [que] se iniciaron el lunes

También ha sido dictaminado el proyecto sobre cesión del monas[terio] de Santa María la Real, de Aguilar, a la Orden del C[íster]

A las una de la tarde de ayer, miércoles, la Comisión de Educación de las Cortes Españolas, terminó el estudio y aprobación del dictamen sobre el proyecto de Ley de ordenación de las enseñanzas técnicas. En el texto aprobado, sin modificación sustancial del proyecto, han sido recogidas numerosas sugerencias, aclaraciones y ampliaciones que figuraban en las enmiendas presentadas, o se ofrecieron a la ponencia en el curso de las deliberaciones e, incluso, antes de comenzar las reuniones de la Comisión. La discusión y aprobación del dictamen con las modificaciones introducidas, se ha prolongado desde el lunes 25, hasta el día de ayer, en sesiones de mañana y tarde, durando algunas de ellas hasta avanzadas horas de la noche. En las deliberaciones han intervenido la mayoría de los miembros de la Comisión compuesta por ochenta y cuat[ro] señores procuradores, deducidos [los] miembros actualmente con resid[encia] oficial en el extranjero.

Además de las modificaciones [introdu]gidas, la ponencia ha redacta[do, de] acuerdo con el deseo de la Com[isión,] dos mociones al Gobierno, rela[ciona]das con el sostenimiento de la [en]señanzas técnicas y la conven[iencia] de estudiar, para el futuro, el [posi]ble establecimiento de escuelas técnicas.

Terminada la discusión del pro[yecto] sobre ordenación de las enseñ[anzas] técnicas, la misma Comisión e[xami]nó y aprobó un proyecto de Le[y de] entrega el Monasterio de Santa [Ma]ría la Real, de Aguilar de Ca[mpoo,] a la Sagrada Orden del Císter. [For]maban esta ponencia los señores [...]dollers, Toledo Robles y Gut[iérrez] del Castillo.

Los Toros

Gran éxito económico y artísti[co] en la corrida de la Prensa en Madr[id]

Tres orejas cortó Gregorio Sánch[ez]

Madrid, 4. — Corrida de la Asociación de la Prensa. Seis toros de Carlos Núñez, para Manolo Vázquez y Gregorio Sánchez, mano a mano. Lleno.

Los toros, de bonita lámina, dieron buen juego, excepto el segundo, manso y huído.

Manolo Vázquez veroniqueó con finura a su primero y fué aplaudido. Con la muleta dibujó unos naturales y redondos con su peculiar arte [...] olés y ovaciones. Tres pinchazos [...] tocada. (Aplausos, que se convi[rtieron] en ovación al sonar algunos pito[s).]

En su segundo hizo una faena [pro]digiosa, pletórica de arte, tem[plando,] mandando, marcando los tiempos de[l na]tural, que entusiasmó. Volvió a [...] con la espada. (Necesitó cuatro [...]jes). El premio se quedó en ova[ción,] vuelta al ruedo, apasionada, al [...] algunos votos en contra.

En el quinto toreó también m[agní]ficamente con la derecha y con [la iz]quierda y mató de pinchazo y [esto]cada. (Fué ovacionado).

Gregorio Sánchez derrochó [...] toda la tarde y oyó constantes [ova]ciones. A su primero, manso d[e so]lemnidad, lo aguantó enormeme[nte y] lo toreó bien en redondo y al [na]tural. Mató de estocada al encue[ntro] un poco caída. (Gran ovación y [vuel]ta al ruedo).

En el cuarto veroniqueó muy [...] entre ovaciones y tuvo que sa[ludar] montera en mano en unas apre[tadas] mas y templadas chicuelinas. T[am]bién saludó montera en mano M[ano]lo Vázquez en unas primorosas [...]nicas, al llegar su turno. Gr[egorio] Sánchez toreó en redondo y al [natu]ral a dos dedos de los pitones, [...] trumentó unas manoletinas ci[...] con el cuerpo y pasando el to[ro de] forma inverosímil, entre el entu[sias]mo general. Mató de pinchazo [y me]dia en lo alto. (Ovación grande, oreja y vuelta al ruedo, devolvi[endo] prendas).

En el que cerró plaza hizo una [ex]traordinaria faena coreada con [...] Empezó con cuatro estatuarios [para] seguir luego toreando en redon[do y] al natural e intercalando [...] por la espalda, citando de l[ejos y] unas espeluznantes manoletinas [...] levantaron al público de los asie[ntos.] Mató de una gran estocada y s[ufrió] un aparatoso revolcón. (Ova[ción] grande, dos orejas, paseo a hom[bros] y salida así por la puerta grande[).]

La corrida de la Prensa consti[tuyó] un gran éxito económico y ar[tísti]co.—Cifra.

Complot comunista para destruír la presa hidroeléctrica en el rincón de Baigorria en Montevideo

Montevideo, 4. — El ministro del Interior, Héctor Grauert, ha declarado que ciertos documentos que obran en su poder, demuestran la existencia de un complot comunista para destruír gran parte de las instalaciones de la presa hidroeléctrica que se construye en el rincón de Baigorria.

El plan fué descubierto en la ciudad de Durazno, e inmediatamente fué puesto en conocimiento de la Jefatura de Policía del Departamento, cuyo titular, luego de tomar las primeras medidas de precaución, se trasladó a Montevideo, e hizo entrega de toda la documentación al ministro del Interior.

La proclamación de una huelga en las obras el 25 de junio último, fué el comienzo de la ejecución del complot. Según se ha podido comprobar, su ejecución estaba a cargo de un grupo de obreros empleados en las obras, cuya misión era sembrar el descontento por los salarios, la alimentación y las condiciones laborales.

La segunda parte del complot, que consistía en la comisión de actos de sabotaje en las obras, estaba a cargo de un grupo de personas de confianza de las autoridades comunistas.

Entre los objetivos perseguidos por los elementos terroristas figuraban los de destruir las herramientas de trabajo, maquinaria y motores utilizados en la presa.

El sabotaje quedaría completo con paros diarios en distintas secciones de las obras.—Efe.

Dimite y es deteni[do] el jefe del Estado Mayor de Jordania

El Cairo, 4.—La agencia semi[ofi]cial "Oriente Medio" informa [que] en un despacho desde Damasco, el jefe del Estado Mayor del Ejé[rcito] jordano, general Habis El Majaly [ha] dimitido y se encuentra detenido [en] su casa de Zarka, al Norte de [Am]man.

La agencia añade que se es[pera] dentro de breves días un de[creto] real en el que se acepte la dimi[sión] de El Majaly. Informa la menci[onada] agencia que el probable suc[esor] será el brigadier El Chare.—Efe.

Primer aniversario del señor

DON HELIODORO GAMA MELERO

que falleció en Palencia, el día 5 de julio de 1956

Después de recibir los Santos Sacramentos y la Bendición Apostólica

D. E. P.

Su desconsolada esposa Doña Dorotea Martínez; hijos M. I. Sr. D. Zacarías (Canónigo de esta S. I. C.), Carmen, Victoria y María de los Dolores Gama Martínez; hijo político Santos Pérez; nietos María Luisa y José A. Pérez Gama; sobrinos, primos y demás familia,

Al recordar a sus amistades tan triste fecha, ruegan una oración por el eterno descanso de su alma.

La Misa solemne de aniversario se celebrará a las nueve de la mañana en la Parroquia de San Miguel y todas cuantas Misas rezadas puedan aplicarse en la S. I. Catedral y en las iglesias parroquiales de Nuestra Señora de la Calle, San Lázaro, San Miguel y Santa Marina, se ofrecerán en sufragio de su alma.

M.C.D.2022